С 595 Люб
П 15
I
П
№ 10396

ПАМЯТНАЯ КНИЖКА

ЛЮБЛИНСКОЙ ГУБЕРНІИ

на

1879

годъ.

ГОСУДАРСТВ... ПУБЛ...
...ИСТЕК...
КОНСУЛЬТАЦИОННО-БИБ...
ФИЧЕСКИЙ СЕКТОР

ЗАЛА 18
ШКАФЪ 21
ПОЛКА 8
№ 7

Съ 4 рисунками.
1 фотографіею
2 вѣдомостями
1 картою.

ПАМЯТНАЯ КНИЖКА

ЛЮБЛИНСКОЙ ГУБЕРНІИ

№ 10396

НА

1879

ГОДЪ.

Печат. въ типог. Люб. Губ. Прав.

По распоряженію Губернскаго Начальства.

ЦЕРКОВНЫЙ КАЛЕНДАРЬ

на 1879 годъ.

Годъ 1879—простой.

Отъ сотворенія міра 7387.

ВЪ ПРАВОСЛАВ. ЦЕРКВИ.	ВЪ РИМ. КАТОЛ. ЦЕРКВИ.
Тріодь начинается 21-го января.	
Сыропустъ 11 февраля.	Великій постъ начинается 14 (26) февраля
40 муч: въ пятницу 4 недѣли поста.	Благовѣщеніе во вторникъ 13 (25) марта.
Пасха Хрис: 1 апрѣля.	Пасха Христова 1 (13) апрѣля.
Преполовеніе 25 апрѣля	
Вознесеніе 10-го мая.	Вознесеніе 10 (22) мая.
Пятидесятница 20 мая.	Сошествіе Св. Духа 20 мая (1 іюня).
Петровъ постъ начинается 28-го мая.	Тѣло Христово 31 мая (12 іюня).
Петра и Павла въ пятницу 29-го іюня.	
Постъ Пресъ. Богород. (Успенскій) начинается всегда 1 августа и продолжается до 15 августа.	
Постъ передъ Рож. Хр. начинается всегда 15 ноября.	Постъ передъ Рождест. Христов. (адвентъ) начинается 18 (30) ноября.

Лѣтосчисленіе.

Отъ	Сотворенія міра	7387 г.
„	Рождества Христова	1879 „
„	Основанія Русскаго государства .	1017 „
„	Введенія въ Россіи христіанства .	891 „
„	Сверженія татарскаго ига . .	399 „
„	Воцаренія Императора Александра Николаевича	24 „
„	Уничтоженія крѣпостнаго права .	19 „

д.	ч.	Православный календарь	ч.	Рим. катол. календ
Пд.	1	**Новый годъ.** Св. Василія вел.	13	Вероники дѣвы.
Вт.	2	Св. Сильвестра.	14	Гилярія и Феликса м.
Ср.	3	Прор. Малахіи.	15	Павла пустынника.
Чт.	4	Соб. 70 апостоловъ.	16	Марцелла папы.
Пт.	5	Мч. Ѳеопемпта (*пост. день*)	17	Антона аббата.
Сб.	6	**Богоявл. Госп.** (Крещ.)	18	Каѳедры Св. Петра.
Вс.	7	*Соб. Іоанна Крестителя*	19	Канута кор. и Генри.
Пд.	8	Преп. Георгія.	20	Фабіяна и Севастіяна
Вт.	9	Мч. Поліевкта.	21	Агніи дѣвы.
Ср.	10	Св. Григорія, еп. Нисскаго.	22	Винцент. и Анастасія
Чт.	11	Пр. Ѳеодосія и Михаила	23	Обруч. Пресв. Дѣвы.
Пт.	12	Мч. Татіаны	24	Тимоѳея епископа
Сб.	13	Мч. Ермила.	25	Обращеніе Св. Павла
Вс.	14	Пр. отецъ въ Синаѣ и Раиѣ.	26	Поликарпа епис. м.
Пд.	15	Преп. Павла и Іоанна.	27	Іоанна Златоуста.
Вт.	16	Мч. Спевсиппа.	28	Карла Вел. Импер.
Ср.	17	*Преп. Антонія Великаго.*	29	Франциска Сал. епис.
Чт.	18	Св. Аѳанасія и Кирилла.	30	Мартыны дѣвы
Пт.	19	Преп. Макарія Египет.	31	Петра Ноляска
Сб.	20	*Преп Евѳимія Великаго.*	1	*Фев.* Игнатія епис.
Вс.	21	Преп. Максима испов.	2	**Очищ. Пр. Дѣвы.**
Пд.	22	Ап. Тимоѳея.	3	Власія епископа
Вт.	23	Свящ. муч. Климента.	4	Ансгарія и Андр. еп.
Ср.	24	Преп. Ксенін.	5	Агаты дѣвы муч.
Чт.	25	*Св. Григорія Богослова*	6	Дорофеи дѣвы
Пт.	26	Преп. Ксенофонта.	7	Ромуальда аббата
Сб.	27	*Пер. мощ. Св. Іоанна Злат.*	8	Іоанна де Матта неп.
Вс.	28	Преп. Ефрема Сирина.	9	Аполоніи дѣвы муч.
Пд.	29	Преп. Лаврентія.	10	Схоластики
Вт.	30	*Трехъ святителей*	11	Евфрозины дѣвы
Ср.	31	Мч. Кира и Іоанна.	12	Гаудентія еписк

ЕВРЕЙСКІЕ ПРАЗДНИКИ:

$^{6}/_{18}$, $^{13}/_{25}$ января, 20 и 27 января (1 и 8 февраля)—Саббаты.

д.	ч.	Православный календарь	ч.	Рим. катол. календ.
Чт.	1	Св. мч. Трифона	13	Юліяна муч.
Пт.	2	**Срѣтеніе Господне**	14	Валент. м.
Сб.	3	Св. Сумеона и Анны	15	Фаустина и Іовиты
Вс.	4	Преп. Исидора (*мясоп.*)	16	Юліяны дѣвы муч.
Пд.	5	Мч. Агаѳіи	17	Сильвина и Доната
Вт.	6	Преп. Вукола Марѳы	18	Константіи дѣвы.
Ср.	7	Пр. Парѳенія	19	Конрада испов.
Чт.	8	Вел. Муч. Ѳеодора Страт.	20	Эухарія еписк.
Пт.	9	Мч. Никифора	21	Элеоноры дѣвы
Сб.	10	Свящ. мч. Харалампія	22	Каѳ. Св. Петра
Вс.	11	Св. мч. Власія (*сыропустъ*)	23	Романы дѣвы
Пд.	12	*Св. Алексія (нач. поста)*	24	Матѳія апост.
Вт.	13	Преп. Мартиніана	25	Сигфрида еп.
Ср.	14	Пр. Авксентія	26	Александра (*д. пепл.*)
Чт.	15	Ап. Онисима.	27	Анастасіи дѣвы
Пт.	16	Муч. Памфила	28	Романа аббата.
Сб.	17	Вел. муч. Ѳеодора Тирона	1	*Мар.* Альбина еп.
Вс.	18	Св. Льва папы Римскаго	2	Елены импер.
Пд.	19	* Ап. Архиппа	3	Кунегунды импер.
Вт.	20	Св. Льва еп.	4	Казиміра кор.
Ср.	21	Преп. Тимоѳея	5	Ѳеофила еписк.
Чт.	22	Мч. Маврикія	6	Виктора и Викторина
Пт	23	Мч. Поликарпа	7	Ѳомы Аквината
Сб	24	*1 и 2 обр. гл. Св. Іоанна Пр.*	8	Іоанна Божія испов.
Вс.	25	Св. Тарасія	9	Франциски римл.
Пд.	26	* Св. Порфирія	10	40 мучениковъ
Вт.	27	Пр. Прокопія	11	Константина Вел.
Ср.	28	Преп. Василія	12	Григорія папы

(*) означаетъ день высокоторжеств.

ЕВРЕЙСКІЕ ПРАЗДНИКИ:

$^{3}/_{15}$, $^{10}/_{22}$ февраля, 17 и 24 февр (1 и 8 марта)—Саббаты 22 февраля (6 марта)—постъ Эсѳири (можно работ.). 25-го февраля (9 марта)—Пурымъ, или исторія Гамана.

д.	ч.	Православный календарь	ч.	Рим. катол. календ.
Чт.	1	Преп. муч. Евдокіи	13	Никифора и Модеста
Пт.	2	Свящ. муч. Ѳеодота	14	Матильды кор.
Сб.	3	Муч. Евтропія	15	Лонгина муч.
Вс.	4	Преп. Герасима	16	Кирилла
Пд.	5	Муч. Конона	17	Гертруды дѣвы
Вт.	6	Муч. во Амморіи 42	18	Гавріила Архангела
Ср.	7	Св. мч. Херсон. Василія и др.	19	Іосифа Обр. Пр. Дѣвы
Чт.	8	Преп. Ѳеофилакта	20	Евфиміи дѣвы
Пт.	9	*Св. 40 муч. Севастійскихъ*	21	Венедикта аббата
Сб.	10	Муч. Кодрата	22	Павла еп. и Октав.
Вс.	11	Св. Софронія	23	Екатерины кор.
Пд.	12	Преп. Ѳеофана	24	Марка и Тимоѳ.
Вт.	13	Св. Никифора	25	**Благ. Пр. Богор.**
Ср.	14	Преп. Венедикта	26	Людгера еп.
Чт.	15	Мч. Агапія	27	Руперта еписк.
Пт.	16	Мч. Трофима	28	Сикста папы
Сб.	17	*Преп. Алексія чел. Божія*	29	Кирилла мч.
Вс.	18	Св. Кирилла, архіеп. Іерус.	30	Квирина мч.
Пд.	19	Мч. Хрисанѳа и Даріи	31	Бальбины и Корнил.
Вт.	20	Преп. Іоанна и др.	1	*Апрѣль.* Ѳеодоры
Ср.	21	Преп. Іакова	2	Франциска а Пауло
Чт.	22	Свящ. муч. Василія	3	Ричарда еп.
Пт.	23	Свящ. муч. Никона	4	Исидора еп.
Сб.	24	Преп. Артемона	5	Викентія Ферарск.
Вс.	25	**Благовѣщ. П. Б.** (*вербная*)	6	Целестина (*верб.*)
Пд.	26	*Соб. Архангела Гавріила*	7	Епифанія еп.
Вт.	27	Матроны	8	Діонизія еп.
Ср.	28	Преп. Иларіона	9	Маріи и Клеофы
Чт.	29	Преп Марка	10	*Велик.* Езекіила пр.
Пт.	30	Пр. Іоанна Лѣств.	11	*Велик.* Леона папы
Сб.	31	Свящ. муч. Игнатія.	12	*Велик.* Юлія папы

ЕВРЕЙСКІЕ ПРАЗДНИКИ.

$^{3}/_{15}$, $^{10}/_{22}$, $^{17}/_{29}$ марта, 24 и 31 марта (5 и 12 апрѣля)—Субботы. 27 и 28 марта (8 и 9 апрѣля)—праздники первые дни Пасхи. 29 и 30 марта (10 и 11 апрѣля)—Холъ-Гамоетъ или вольные праздники.

д.	ч.	Православный календарь	ч.	Рим. катол. календ.
Вс.	1	**Свѣт. Воскресеніе.**	13	**Воскрес- Хр-во.**
Пд.	2	**Свѣт.** Преп. Тита	14	**Свѣт.** Тибурція мч.
Вт.	3	**Свѣт.** Преп. Никиты	15	Анастасіи муч.
Ср.	4	Пр. Іосифа и Георгія	16	Ламберта мч.
Чт.	5	Мч Ѳеодула и Агаѳопода	17	Рудольфа еп.
Пт.	6	Св. Евтихія	18	Аполонія муч.
Сб.	7	Преп. Георгія	19	Ермогена муч.
Вс.	8	Ап. Иродіона (*нед. Ѳомы*)	20	Сульпиція (*Провод.*)
Пд.	9	Мч. Евписихія	21	Анзельма еписк.
Вт.	10	Мч.: Терентія и Пом.	22	Сотера и Кайя муч.
Ср.	11	Мч. Антипы	23	Войцѣха еп.
Чт.	12	Преп. Василія, еп. Пар.	24	Георгія мч. и Боны
Пт.	13	Св. муч. Артемона	25	*Марка еванг.*
Сб.	14	Мч.: Антонія, Іоанна и Евстаѳія.	26	Марцелина и Клета.
Вс.	15	Ап. Аристарха (*Мир.*)	27	Анастасія и Ѳеофила
Пд.	16	Мц. Ирины	28	Виталія муч.
Вт.	17	* Свящ. мч. Симеона	29	Петра муч.
Ср.	18	Преп. Іоанна, уч. пр. Григорія Декан.	30	Екатерины Сен.
Чт.	19	Преп. Іоанна ветхопещ.	1	*Маія* Филиппа и Іако.
Пт.	20	Преп. Ѳеодора	2	Афанасія еписк.
Сб.	21	Свящ. муч. Іаннуарія	3	*Обрѣт. Св. Креста*
Вс.	22	Преп. Ѳеодора Сикеота	4	Флоріяна муч.
Пд.	23	*Вел. Муч. Георгія*	5	Папы Пія V
Вт.	24	Мч. Саввы	6	Іоанна Дамасценск.
Ср.	25	*Ап. и Еванг. Марка*	7	Домицеллы дѣвы
Чт.	26	Свящ. муч. Василія	8	**Станислава еп.**
Пт.	27	Ап. и свящ. муч. Симеона	9	Григорія еп.
Сб.	28	Мч. Максима	10	Исидора
Вс.	29	Муч. 9 въ Кизикѣ	11	Мамерта еписк.
Пд.	30	*Ап. Іакова*	12	Панкратія муч.

ЕВРЕЙСКІЕ ПРАЗДНИКИ:

$^{1}/_{12}$ апрѣля—Холъ-Гамоетъ. $^{2}/_{14}$ и $^{3}/_{15}$ апрѣля—послѣдніе дни Пасхи. $^{7}/_{19}$ и $^{14}/_{26}$ апрѣля, 21 и 28 апрѣля (3 и 10 мая) — Саббаты.

д.	ч.	Православный календарь	ч.	Рим. катол. календ.
Вт.	1	Св. Пр. Іереміи	13	Серватія еписк.
Ср.	2	Св. Аѳанасія Вел.	14	Бонифатія муч.
Чт.	3	Муч. Тимоѳея и Мавры	15	Софіи и 3 дочерей
Пт.	4	Мц. Пелагіи	16	Іоанна Непом. муч.
Сб.	5	Св. мч. Ирины	17	Пасхалія испов.
Вс.	6	Прав. Іова многострад.	18	Феликса еп.
Пд.	7	Мч. Акакія	19	Петра Целест.
Вт.	8	*Ап. и Ев. Іоанна Богослова*	20	Бернарда Сенльск.
Ср.	9	**Пер. мощ. Св. Николая Чудотворца**	21	Доната муч.
Чт.	10	**Вознесеніе Господне**	22	**Вознес. Господ.**
Пт.	11	Св. Кирилла и Меѳодія	23	Дезидерія еписк.
Сб.	12	Св. Епифанія, арх. Кипрск.	24	Іоанны вд.
Вс.	13	Мч. Александра и Гликерія	25	Григорія VII
Пд.	14	Мч Исидора	26	Филиппа Нер.
Вт.	15	Пр. Пахомія	27	Магдалены
Ср.	16	Св. Ѳеодора	28	Германа еписк.
Чт.	17	Ап. Андроника	29	Ѳеодосія мч.
Пт.	18	Мч. Ѳеодота	30	Феликса и Ферд.
Сб.	19	Свящ. мч. Патрикія	31	Петронелли еп.
Вс.	20	**Св. Троицы**	1	*Іюнь* **Сошес. С. Д.**
Пд.	21	**Д. Св. Духа.** Св. Константина и Елены	2	**П. С. Д.** Бландины
Вт.	22	Мч. Василиска	3	Клотильды и Эразма
Ср.	23	Пр. Михаила	4	Сатурины дѣвы
Чт.	24	Преп. Симеона	5	Бонифатія еп.
Пт.	25	*З обр. гл. Св. Іоанна Предт.*	6	Норберта еп.
Сб.	26	Ап. Карпа и Алфея	7	Роберта аббата
Вс.	27	Св. мч. Ѳерапонта	8	**Св. Троицы**
Пд.	28	Св. Никиты (Нач. Петр. п.)	9	Прима и Фелициана
Вт.	29	Мц. Ѳеодосіи	10	Маргариты корол.
Ср.	30	Преп. Исаакія Далматск.	11	Варнавы ап.
Чт.	31	Апост. Ермія	12	**Тѣло Христово**

ЕВРЕЙСКІЕ ПРАЗДНИКИ:

$^{5}/_{17}$, $^{12}/_{24}$ $^{19}/_{31}$ мая и 26 мая (7 іюня)—Саббаты. $^{16}/_{28}$ и $^{17}/_{29}$ мая—праздникъ Шевуэсъ или зеленые праздники.

д.	ч.	Православный календарь	ч.	Рим. катол. календ.
Пт.	1	Св. мч. Іустина	13	Антонія де Падуа
Сб.	2	Св. Никифора	14	Василія еписк.
Вс.	3	Мч. Лукилліяна	15	Вита и Модеста
Пд.	4	Св. Митроф.	16	Бенона еписк.
Вт.	5	Свящ. муч. Дороѳея	17	Адольфа и Марціана
Ср.	6	Преп. Виссаріона	18	Марка и Марцеллина
Чт.	7	Свящ. мч. Ѳеодота	19	Гервазія и Протасія
Пт.	8	В. мч. Ѳеодора Стратилата	20	*День Сердца Господ.*
Сб.	9	Св. Кирилла, арх. Алекс.	21	Алоизія Гонзаги ис.
Вс.	10	Свящ. мч. Тимоѳея	22	Павлина еписк.
Пд.	11	*Св. Ап. Варѳол. и Варнавы*	23	Агрипины дѣвы
Вт.	12	Преп. Онуфрія Вел.	24	*Рожд. св. Іоанна кр*
Ср.	13	Мц. Акилины	25	Проспера еписк.
Чт.	14	Прор. Елисея	26	Іоанна и Павла муч.
Пт.	15	*Св. Іоны митр. Московс.*	27	Владислава Короля
Сб.	16	Св. Тихона, еп. Амаеунт.	28	Иренея еписк.
Вс.	17	Мч. Манунла	29	**Петра и Павла**
Пд.	18	Мч. Леонтія	30	Емиліи и Люцины
Вт.	19	*Ап. Іуды брата Господня*	1	*Іюль* Ѳеодорика исп
Ср.	20	Свящ. муч. Меѳодія	2	*Посыщ. Прес. Богор*
Чт.	21	Мч. Іуліана	3	Еліодора и Анатолія
Пт.	22	Свящ. муч. Евсевія	4	Іосифа Каласанта
Сб.	23	*Срѣт. ик. Пр. Богородицы Владимір.*	5	Филомены дѣвы
Вс.	24	*Рожд. Іоанна Предтечи*	6	Домникіи дѣвы муч.
Пд.	25	Преп. мч. Февроніи	7	Аполонія еп.
Вт.	26	*Яв. ик. Пр. Богородицы Тих.*	8	Елисаветы кор.
Ср.	27	Преп. Самсона	9	Ки илла еп. и Анат:
Чт.	28	Преп. Павла	10	7-и бр. мучениковъ
Пт.	29	**Ап. Петра и Павла**	11	Сабины и Пелагеи
Сб.	30	*Соборъ 12-ти Апостоловъ*	12	Іоанна Гвальберта

ЕВРЕЙСКІЕ ПРАЗДНИКИ:

$^{2}/_{14}$, $^{9}/_{21}$, $^{16}/_{28}$ іюня, 23 и 30 іюня (5 и 12 іюля)—Саббаты.

д.	ч.	Православный календарь	ч.	Рим. катол. календ.
Вс.	1	Св. Косьмы и Даміана	13	Маргариты дѣвы
Пд.	2	*Пол. риз. Пресв Богородицы*	14	Бонавентуры еписк.
Вт.	3	Мч. Іакинѳа	15	Генриха импер.
Ср.	4	Св. Андрея Критскаго	16	Скаплерной Пр.Дѣвы
Чт.	5	*Пр. Аѳанасія. Обрѣт. мощ. преп. Сергія Радонежскаго*	17	Алексія испов.
Пт.	6	Преп. Сисоя Великаго	18	Симеона Липниц.
Сб.	7	Преп. Ѳомы	19	Викентія а Пауло.
Вс.	8	*Явл. чуд. обр. Пресв. Богородицы Казанскія*	20	Чеслава и Эліи
Пд.	9	Свящ. муч. Панкратія	21	Даніила и Пракседы
Вт.	10	*Преп. Антонія Печерскаго*	22	Св.МаріиМагдалины
Ср.	11	*Блажс. Княг. Ольги*	23	Аполинарія еписк.
Чт.	12	Муч. Прокла и Иларія	24	Христины дѣвы муч.
Пт.	13	Соб. Арх. Гавріила	25	Якова апост.
Сб.	14	Ап. Акилы	26	Анны мат. Пр. Дѣвы
Вс.	15	*Св. Равноапост. Вел. Кн. Владиміра*	27	Наталіи дѣвы
Пд.	16	Св. муч. Аѳиногена	28	Иннокентія иЦельзія
Вт.	17	В. мц. Марины	29	Марѳы и Серафина
Ср.	18	Мч. Іакинѳа	30	Абдона муч.
Чт.	19	Преп. Макрины	31	Игнатія Лойола
Пт.	20	*Св. прор. Иліи*	1	*Авг.* Петра въ оков.
Сб.	21	Преп. Симеона и Іоанна	2	Пр. Дѣвы цар. анг.
Вс.	22	* *Св. Мгр. Маріи Магдалин.*	3	Августа испов.
Пд.	23	Мч. Трофима	4	Доминика испов.
Вт.	24	Мч. Княз. Бориса и Глѣба	5	Пр. Дѣвы снѣжной
Ср.	25	Успеніе Св. Анны	6	*Преображ. Господ.*
Чт.	26	Свящ. муч Ермолая	7	Каетана испов.
Пт.	27	* В. муч. Пантелеймона	8	Кирияка муч.
Сб.	28	*Яв. ик. Пресв. Богор. Смол.*	9	Романа муч.
Вс.	29	Мч. Каллиника	10	Лаврентія муч.
Пд.	30	Ап. Силы и Силуана	11	Сузанны дѣвы
Вт.	31	Св. Евдокима	12	Кляры дѣвы

ЕВРЕЙСКІЕ ПРАЗДНИКИ.

$^{7}/_{19}$, $^{14}/_{26}$ іюля, 21 и 28 іюля (2 и 9 августа)—Саббаты.
$^{17}/_{29}$ іюля - постъ въ память разоренія Храма въ Іерусалимѣ.

д.	ч.	Православный календарь	ч.	Рим. катол. календ.
Ср.	1	Происхожд. древъ Креста Господня (*Нач. Усп. поста*)	13	Ипполита и Касіана
Чт.	2	Св. первомуч. Стефана	14	Евсевія испов.
Пт.	3	Преп. Исаакія	15	**Усп. Пр. Богор.**
Сб.	4	7-ми отроковъ въ Эфесѣ	16	Роха исп.
Вс.	5	Мч. Евсигнія	17	Анастасія еп.
Пд.	6	**Преображеніе Господ.**	18	Агапита и Бронисл.
Вт.	7	Преп. мч. Дометія	19	Бенигны и Руфина
Ср.	8	Св. Емиліана испов.	20	Бернарда аббата
Чт.	9	*Ап. Матвія*	21	Іоанны Фреміотъ
Пт.	10	Св. муч. Лаврентія архид.	22	Симфорія мч.
Сб.	11	Св. муч. Евила	23	Филиппа Бенец.
Вс.	12	Муч. Фотія и Аникиты	24	Варѳоломея апост.
Пд.	13	Преп. Максима	25	Людовика короля
Вт.	14	Прор. Михея	26	Зефирина и Розы
Ср.	15	**Успеніе Пресв. Богор.**	27	Цезарія еп.
Чт.	16	*Перен. Нерукотворен. Обр.*	28	Августина еп.
Пт.	17	Мч. Мирона	29	Усѣк. гл. Св. Іоан. к.
Сб.	18	Мч. Флора и Лавра	30	Розы и Гавдентія
Вс.	19	Мч. Андрея	31	Раймунда и Руфина
Пд.	20	Прор. Самуила	1	*Сен.* Іоакима и Эгидія
Вт.	21	Ап. Ѳаддея	2	Стефана короля
Ср.	22	Мч. Агаѳоника	3	Серафина и Изабел.
Чт.	23	Мч. Луппа	4	Розалін дѣвы
Пт.	24	Св. мч. Евтихія	5	Лаврентія
Сб.	25	Ап. Варѳоломея	6	Захарія прор.
Вс.	26	* Мч. Адріана и Наталіи	7	Регины дѣвы муч.
Пд.	27	Преп. Пимена	8	**Рожд. Пр. Богор.**
Вт.	28	Преп. Моисея	9	Горгонія и Адріяна
Ср.	29	**Усѣк. гл. Св. Іоанна Предтечи**	10	Николая Толентинс.
Чт.	30	***Перен. мощ. Св. Бл. В. К. Алек. Невск.**	11	Ѳеодоры дѣвы
Пт.	31	Пол. пояса Пр. Богородицы	12	Видона испов.

ЕВРЕЙСКІЕ ПРАЗДНИКИ:

$^{4}/_{16}$, $^{11}/_{23}$, $^{18}/_{30}$ августа и 25 августа (6 сентября) — Саббаты.

д.	ч.	Православный календарь	ч.	Рим. катол. календ.
Сб.	1	*Преп. Симеона столпника*	13	Маврелія еписк:
Вс.	2	Мч. Маманта	14	Воздв. Св. Креста
Пд.	3	Св. мч. Анѳима	15	Никодима испов.
Вт.	4	Св. мч. Вавилы	16	Кипріяна и Евѳимія
Ср.	5	Прор. Захаріи	17	Юстина муч.
Чт.	6	Восп. чуд. Арх. Михаила	18	Іосифа Копертин.
Пт.	7	Мч. Созонта	19	Януарія муч.
Сб.	8	**Рожд. Пресв. Богор.**	20	Евстафія испов.
Вс.	9	*Богоотецъ Іоакима и Анны*	21	Матвея апост.
Пд.	10	Мч. Миндоры	22	Маврикія муч.
Вт.	11	Преп. Ѳеодоры	23	Ѳеклы дѣвы муч.
Ср.	12	Свящ. мч. Автонома	24	Жерарда еписк.
Чт.	13	Свящ. мч. Корнилія	25	Юстины муч.
Пт.	14	**Воздв. кр. Господня**	26	Кипріяна муч.
Сб.	15	В. мч. Никиты	27	Космы и Даміяна мч.
Вс.	16	В. мч. Евѳиміи	28	Вячеслава кор.
Пд.	17	Мчц.Соф.,Вѣры,Над.,Любви	29	Архангела Михаила
Вт.	18	Св. Евменія, еп. Гортин.	30	Іеронима док.
Ср.	19	Мч. Трофима	1	*Окт.* Ремигія еп.
Чт.	20	В. мч. Евстаѳія Плакиды	2	Св. Ангеловъ
Пт.	21	*Св. Димитрія Ростовскаго*	3	Кандида муч.
Сб.	22	Св. мч. Фоки	4	Франциска Сераф.
Вс.	23	*Зачатіе Іоанна Предтечи*	5	*Вѣнца Пр. Дѣвы*
Пд.	24	Первомуч. Ѳеклы	6	Брунона исп.
Вт.	25	*Преп. Сергія Радонежскаго*	7	Юстины муч.
Ср.	26	**Св. Ап. Іоанна Богосл.**	8	Бригиды вдовы
Чт.	27	Мч. Калистрата	9	Діонизія еписк.
Пт.	28	Преп. Харитона	10	Франциска Борджія
Сб.	29	Преп. Киріака	11	Плакиды дѣвы муч
Вс.	30	Свящ. муч. Григорія	12	Максимиліяна епис.

ЕВРЕЙСКІЕ ПРАЗДНИКИ.

$^{1}/_{13}$, $^{8}/_{20}$ сентября, 22 и 29 сентября (4 и 11 октяб.)—Саббаты. $^{6}/_{18}$ и $^{7}/_{19}$ сентября—Рошгашана новый 5640 годъ. $^{9}/_{21}$ сентяб.—постъ Цаумъ-Гедалія. $^{15}/_{27}$ сентября Іомъ-Кипуръ день очищенія и покаянія (строгій постъ). 20 и 21 сентября (2 и 3 октября)—праздники Кущей первые два дня. 23, 24, 25 сентября (5, 6 и 7 октября)—вольные праздники Кущей. 26-го сентября (8 октября)—Гошана-Рабы (вербный день). 27 и 28 сентября (9 и 10 октября)—послѣдніе дни празд. Кущей

д.	ч.	Православный календарь	ч.	Рим. катол. календ
Пд.	1	**Покровъ Пр. Богор.**	13	Эдуарда Короля
Вт.	2	Свящ. муч. Кипріана	14	Каликста папы
Ср.	3	Свящ. муч. Діонисія Ареоп.	15	Ядвиги и Терезіи
Чт.	4	Свящ. муч. Іерофея	16	Флорентина еп.
Пт.	5	Мчц. Харитины	17	Флорентины и Люц.
Сб.	6	*Св. Ап. Ѳомы*	18	Луки Евангел.
Вс.	7	Мч. Сергія и Вакха	19	Петра Алькантара
Пд.	8	Преп. Пелагіи и Таисіи	20	Ирины и Войцѣха
Вт.	9	*Ап. Іакова Алфеова*	21	Уршули дѣвы
Ср.	10	Мч. Евлампія и Евлампіи	22	Кордули и Альфонса
Чт.	11	Ап. Филиппа	23	Іоанна Капистрана
Пт.	12	*Пер. десн. руки Св. Іоанна Крест. въ Гатч.*	24	Архангела Рафаила
Сб.	13	Мч. Карпа	25	Криспа и Криспина
Вс.	14	Мч. Назарія	26	Евариста папы
Пд.	15	Преп. Евѳимія	27	Сабины муч.
Вт.	16	Мч. Логгина	28	Симеона и Іуды Ѳад.
Ср.	17	Прор. Осіи	29	Нарцисса еписк.
Чт.	18	*Ап. и Ев. Луки*	30	Зиновіи и Маркелла
Пт.	19	Прор. Іоиля	31	Вольфганга еписк.
Сб.	20	В. мч. Артемія	1	*Нояб.* **Всѣхъ Св.**
Вс.	21	Преп. Иларіона	2	Виктора муч.
Пд.	22	**Празд. ик. Пр. Богородицы Казанской**	3	*Помин. всѣхъ усоп.*
Вт.	23	*Ап. Іакова, брата Господня*	4	Карла Боромея
Ср.	24	Мч. Ареѳы	5	Захарія и Елисаветы
Чт.	25	Мч. Маркіяна.	6	Леонарда испов.
Пт.	26	*В. мч. Димитрія Солунск.*	7	Вилибальда еписк.
Сб.	27	Мч. Нестора	8	Готфрида еписк.
Вс.	28	Мч. Терентія и Неонилы	9	Ѳеодора муч.
Пд	29	Пр. мц. Анастасія	10	Андрея Авелинскаго
Вт.	30	Мч. Зиновія и Зиновіи	11	Мартина еписк.
Ср.	31	Ап. Стахія	12	5 брат. муч.

ЕВРЕЙСКІЕ ПРАЗДНИКИ:

$^{6}/_{18}$, $^{13}/_{25}$ октября 20 и 27 октяб. (2 и 8 ноября)—Саббаты.

д.	ч.	Православный календарь	ч.	Рим. катол. календ.
Чт.	1	Св. безср. Косьмы и Даміана	13	Дидака испов.
Пт.	2	Мч. Акиндина	14	Серапіона муч.
Сб.	3	Мч. Акепсима	15	Леопольда испов.
Вс.	4	Пр. Іоанникія Вел.	16	Эдмунда
Пд.	5	Мч. Галактіона	17	Саломеи дѣвы
Вт.	6	Св. Павла исповѣдн.	18	Максима еписк.
Ср.	7	Мч. 33 въ Мелитинѣ	19	Елисаветы кор.
Чт.	8	*Соб. Архистр. Михаила*	20	Феликса Валезія
Пт.	9	Мч. Онисифора	21	*Введ. во хр. Пр. Бог.*
Сб.	10	Ап. Ераста	22	Цецилін дѣвы
Вс.	11	Мч. Мины, Виктора и Викен.	23	Клементія папы
Пд.	12	Пр. Нила, Св. Іоанна Милос.	24	Іоанна отъ креста
Вт.	13	*Св. Іоанна Златоустаго*	25	Екатерины дѣвы
Ср.	14	* Ап. Филиппа	26	Петра Александрій.
Чт.	15	Мч. Гурія, Самона и Авива (*Начало Рожд. поста*)	27	Варлаама и Іосифа
Пт.	16	*Ап. и Ев. Матѳея*	28	Руфина и Мансфета
Сб.	17	Св. Григорія Неокесар.	29	Сатурнина муч.
Вс.	18	Мч. Платона и Романа	30	Андрея ап. (*Адв.*)
Пд.	19	Прор. Авдія	1	*Дек.* Элигія еписк.
Вт.	20	Пр. Григорія Декаполита	2	Вивіан. дѣвы
Ср.	21	**Введ. во хр. Пр. Богор.**	3	Франциска Ксаверія
Чт.	22	Ап. Филимона	4	Варвары дѣвы муч.
Пт.	23	*Прест. Св. Благовѣр. Князя Александра Невскаго*	5	Саввы аббата
Сб.	24	В. мч. Екатерины	6	Николая еписк.
Вс.	25	Свящ. мч. Климента и Петра	7	Амвросія еписк.
Пд.	26	Преп. Алипія и Іакова	8	**Неп. Зач. Пресв. Дѣвы**
Вт.	27	*Знамен. Пресв. Богород.*	9	Леокадіи и Валеріи
Ср.	28	Преп. Стефана испов.	10	Лоретанск. Богомат.
Чт.	29	Мч. Парамона	11	Дамазія папы
Пт.	30	*Св. Ап. Андрея Первозван.*	12	Синезія муч

ЕВРЕЙСКІЕ ПРАЗДНИКИ:

$^{3}/_{15}$, $^{10}/_{22}$ $^{17}/_{29}$ ноября, и 24 ноября (6 декабря)—Саббаты.

ДЕКАБРЬ.

д.	ч.	Православный календарь	ч.	Рим. катол. календ.
Сб.	1	Св. Прор. Наума	13	Луціи дѣвы муч.
Вс	2	Прор. Аввакума	14	Спиридіона еписк
Пд.	3	Пророка Софоніи	15	Иренея муч.
Вт.	4	В. муч. Варвары	16	Аделайды дѣвы
Ср.	5	*Преп. Саввы Освященнаго*	17	Лазаря еписк.
Чт.	6	**Св. и чуд. Николая М.**	18	Граціана еписк.
Пт.	7	Св. Амвросія Медіоланск.	19	Фаустины
Сб.	8	Преп. Потапія	20	Θеофила муч.
Вс.	9	Зачатіе Св. Анны	21	Θомы апостола
Пд.	10	Мч. Мины и Евграфа	22	Зенона и Фабіяна
Вт.	11	Преп. Даніила и Луки	23	Викторіи дѣвы
Ср.	12	Преп Спиридона	24	Адама и Евы
Чт	13	Мч. Евстратія	25	**Рожд. Христово**
Пт	14	Мч. Θирса и Аполонія	26	**Степана первом.**
Сб.	15	Свящ. муч. Елевθерія	27	Іоанна евангелиста
Вс.	16	Прор. Аггея	28	Младенцевъ муч.
Пд.	17	Прор. Даніила и 3 отроковъ	29	Θомы муч. еписк.
Вт:	18	Мч. Севастіана	30	Евгенія еписк.
Ср.	19	Мч. Вонифатія	31	Сильвестра папы
Чт.	20	Свящ. муч. Игнатія	1	*Як.* 1880 **Нов. годъ**
Пт.	21	*Престав. Св. Петра митр.*	2	Макарія и Марцел.
Сб.	22	В. муч. Анастасіи	3	Даніила и Женевьевы
Вс.	23	Муч. 10 въ Критѣ	4	Тита и Григорія
Пд.	24	Преп. муч Евгенія	5	Телесфора папы
Вт.	25	**Рождество Христово**	6	**Богояв. Господ.**
Ср.	26	*Соб. Пресв. Богородицы*	7	Люціяна муч.
Чт.	27	*Анос. первомуч. Стефана*	8	Северина аббата
Пт.	28	Ап. Никанора. мч. въ Ником.	9	Марціянны дѣвы
Сб.	29	Млад. 14,000 избіен. въ Вие.	10	Агаθона папы
Вс.	30	Муч. Анисіи	11	Гигина муч.
Пд.	31	Преп. Меланіи Римляныни	12	Аркадія муч.

ЕВРЕЙСКІЕ ПРАЗДНИКИ:

$^{1}/_{13}$, $^{8}/_{20}$, $^{15}/_{27}$ декабря 22 и 29 декабря (3 и 10 января)—Саббаты.

ГОСПОДСКІЕ И ПРОЧІЕ ЦЕРКОВНЫЕ ПРАЗДНИКИ

и

СТАТСКІЕ ТОРЖЕСТВЕННЫЕ ДНИ.

Государь Императоръ, 5 февраля 1862 г., Высочайше повелѣть соизволилъ, чтобы впредь: 1) празднованіе рожденій и тезоименитствъ Членовъ Императорскаго Дома, кромѣ дней собственно Императорскихъ и Государя Наслѣдника Цесаревича, совершаемо было въ ближайшіе воскресные дни; 2) въ сіи дни не возбранялось бы погребеніе усопшихъ, и 3) прекращено было бы празднованіе дней побѣдъ, кромѣ дня побѣды подъ Полтавою, въ который молебное пѣніе должно быть совершаемо по прежнему.

Государь Императоръ Высочайше повелѣть соизволилъ, чтобы въ военномъ вѣдомствѣ считались царскими днями тѣ именно дни, когда бываютъ дѣйствительныя рожденія или тезоименитства Членовъ Императорскаго Дома, а не тѣ ближайшія воскресенья, въ которые дни эти празднуются церковью.

Праздничные дни, въ которые правительственныя установленія отъ присутствія свободны, означены (†)

Январь.

(†) 1-е число. Новый годъ.
Рожденіе Его Императорскаго Высочества Благовѣрнаго Государя Великаго Князя АЛЕКСІЯ АЛЕКСАНДРОВИЧА.

(†) 6. Богоявленіе Господне.

10. Рожденіе Его Императорскаго Высочества, Благовѣрнаго Государя Великаго Князя ПЕТРА НИКОЛАЕВИЧА.

24. Тезоименитство Ея Императорскаго Высочества Великой Княжны КСЕНІИ АЛЕКСАНДРОВНЫ.

Февраль.

(†) 2. Срѣтеніе Господне.

3. Рожденіе Его Императорскаго Высочества, Благовѣрнаго Государя Великаго Князя НИКОЛАЯ КОНСТАНТИНОВИЧА.
Кавалерскій праздникъ ордена Святыя Анны.

4. Рожденіе Ея Королевскаго Высочества, Благовѣрной Государыни Герцогини Виртембергской ВѢРЫ КОНСТАНТИНОВНЫ.

(†) 9 и 10. Пятница и Суббота сырной недѣли.

(†) 19. Восшествіе на Всероссійскій Престолъ Его Величества, Благочестивѣйшаго Государя Императора АЛЕКСАНДРА НИКОЛАЕВИЧА, Самодержца Всероссійскаго.

(†) 26. Рожденіе Его Императорскаго Высочества, Благовѣрнаго Государя Наслѣдника Цесаревича и Великаго Князя АЛЕКСАНДРА АЛЕКСАНДРОВИЧА.

Мартъ.

(†) 25. Благовѣщеніе Пресвятыя Богородицы.

25. Рожденіе Ея Императорскаго Высочества, Благовѣрной Государыни Великой Княжны КСЕНІИ АЛЕКСАНДРОВНЫ.

(†) 29, 30 и 31. Четвергъ, пятница и суббота страстной недѣли.

Апрѣль.

(†) 1. Воскресеніе Христово.
Рожденіе Его Императорскаго Высочества, Государя Великаго Князя АЛЕКСАНДРА МИХАЙЛОВИЧА.

(†) 2—7. Свѣтлая недѣля.

4. Воспоминаніе избавленія Его Величества, Благочестивѣйшаго Государя Императора АЛЕКСАНДРА НИКОЛАЕВИЧА, отъ угрожавшей Его Величеству опасности.

10. Рожденіе Его Императорскаго Высочества, Благовѣрнаго Государя Великаго Князя ВЛАДИМІРА АЛЕКСАНДРОВИЧА.

(†) 17. Рожденіе Его Величества Благочестивѣйшаго Государя Императора АЛЕКСАНДРА НИКОЛАЕВИЧА, Самодержца Всероссійскаго.
Празднуется рожденіе Его Императорскаго Высочества, Благовѣрнаго Государя Великаго Князя НИКОЛАЯ МИХАЙЛОВИЧА.

23. Тезоименитства Ихъ Императорскихъ Высочествъ, Благовѣрныхъ Государынь Великихъ Княгинь АЛЕКСАНДРЫ ІОСИФОВНЫ и АЛЕКСАНДРЫ ПЕТРОВНЫ.

25. День Преполовенія.

27. Рожденіе Его Императорскаго Высочества, Государя Великаго Князя ГЕОРГІЯ АЛЕКСАНДРОВИЧА.
29. Рожденіе Его Императорскаго Высочества, Благовѣрнаго Государя Великаго Князя СЕРГІЯ АЛЕКСАНДРОВИЧА.

Май.

2. Рожденіе Ея Императорскаго Высочества, Благовѣрной Государыни Великой Княгини МАРІИ ПАВЛОВНЫ.
6. Рожденіе Его Императорскаго Высочества, Благовѣрнаго Государя Великаго Князя НИКОЛАЯ АЛЕКСАНДРОВИЧА.
8. День Св. Апостола и Евангелиста Іоанна Богослова.

(†) 9. День перенесенія мощей Святителя и Чудотворца Николая.

Тезоименитство Его Императорскаго Высочества, Благовѣрнаго Государя Великаго Князя АЛЕКСІЯ АЛЕКСАНДРОВИЧА.

(†) 10. Вознесеніе Господне.

(†) 20. День Св. Троицы.

(†) 21. Понедѣльникъ Св. Духа.

Тезоименитства Ихъ Императорскихъ Высочествъ, Благовѣрныхъ Государей Великихъ Князей КОНСТАНТИНА НИКОЛАЕВИЧА и КОНСТАНТИНА КОНСТАНТИНОВИЧА.

Рожденіе Ея Императорскаго Высочества, Благовѣрной Государыни Великой Княгини АЛЕКСАНДРЫ ПЕТРОВНЫ.

25. Воспоминаніе избавленія Его Величества Благочестивѣйшаго Государя Императора АЛЕКСАНДРА НИКОЛАЕВИЧА отъ угрожавшей Его Величеству опасности въ Парижѣ.

Іюнь.

1. Рожденіе Его Императорскаго Высочества, Благовѣрнаго Государя Великаго Князя ДИМИТРІЯ КОНСТАНТИНОВИЧА.
24. Рождество честнаго и славнаго Пророка, Предтечи и Крестителя Господня Іоанна.
26. Рожденіе Ея Императорскаго Высочества, Благовѣрной Государыни Великой Княгини АЛЕКСАНДРЫ ІОСИФОВНЫ.
27. Воспоминаніе побѣды подъ Полтавою.
(†) 29. Праздникъ Св. Апостолъ Петра и Павла. Тезоименитства Ихъ Императорскихъ Высочествъ, Благовѣрныхъ Государей Великихъ Князей ПАВЛА АЛЕКСАНДРОВИЧА и ПЕТРА НИКОЛАЕВИЧА.

Іюль.

5. Тезоименитства Ихъ Императорскихъ Высочествъ, Благовѣрныхъ Государей Великихъ Князей СЕРГІЯ АЛЕКСАНДРОВИЧА и СЕРГІЯ МИХАИЛОВИЧА.
11. Тезоименитство Ея Императорскаго Высочества, Благовѣрной Государыни Великой Княгини ОЛЬГИ ѲЕОДОРОВНЫ.

Тезоименитство Ея Королевскаго Величества, Благовѣрной Государыни ОЛЬГИ НИКОЛАЕВНЫ, Королевы Виртембергской.

Тезоименитство Ея Королевскаго Величества, Благовѣрной Государыни ОЛЬГИ КОНСТАНТИНОВНЫ, Королевы Греческой.

15. Тезоименитство Его Императорскаго Высочества, Благовѣрнаго Государя Великаго Князя ВЛАДИМІРА АЛЕКСАНДРОВИЧА.

16. Рожденіе Ея Императорскаго Высочества, Благовѣрной Государыни Великой Княжны АНАСТАСІИ МИХАИЛОВНЫ.

20. День Св. славнаго Пророка Иліи.

(†) 22. Тезоименитства Ея Величества, Благочестивѣйшей Государыни Императрицы МАРІИ АЛЕКСАНДРОВНЫ и Ея Императорскаго Высочества Благовѣрной Государыни Цесаревны и Великой Княгини МАРІИ ѲЕОДОРОВНЫ.

Тезоименитства Благовѣрныхъ Государынь: Ея Корол. Высоч. Герцогини Эдинбургской МАРІИ АЛЕКСАНДРОВНЫ и Ея Императорскаго Высочества Великой Княгини МАРІИ ПАВЛОВНЫ.

(†) 27. Рожденіе Ея Величества Благовѣрной Государыни Императрицы МАРІИ АЛЕКСАНДРОВНЫ.

Рожденіе и тезоименитство Его Императорскаго Высочества, Благовѣрнаго Государя Великаго Князя НИКОЛАЯ НИКОЛАЕВИЧА Старшаго.

Тезоименитство Его Императорскаго Высочества Благовѣрнаго Государя Великаго Князя НИКОЛАЯ НИКОЛАЕВИЧА Младшаго.

Августъ.

1. День происхожденія честныхъ Древъ Креста Господня.
(†) 6. Преображеніе Господне.
10. Рожденіе Его Императорскаго Высочества, Благовѣрнаго Государя Великаго Князя КОНСТАНТИНА КОНСТАНТИНОВИЧА.
11. Рожденіе Его Императорскаго Высочества Благовѣрнаго Государя Великаго Князя ГЕОРГІЯ МИХАИЛОВИЧА.
(†) 15. Успеніе Пресвятыя Богородицы.
16. День Нерукотвореннаго Образа.
Рожденіе Ея Императорскаго Высочества, Благовѣрной Государыни Великой Княгини ЕКАТЕРИНЫ МИХАИЛОВНЫ.
22. Рожденіе Ея Королевскаго Высочества, Благовѣрной Государыни ОЛЬГИ КОНСТАНТИНОВНЫ, Королевы Греческой.
(†) 26. Коронованіе и Священнѣйшее Муропомазаніе Его Величества, Благочестивѣйшаго Государя Императора АЛЕКСАНДРА НИКОЛАЕВИЧА, Самодержца Всероссійскаго, и Супруги Его, Ея Величества, Благочестивѣйшей Государыни Императрицы МАРІИ АЛЕКСАНДРОВНЫ.
(†) 29. Усѣкновеніе главы честнаго и славнаго Пророка, Предтечи и Крестителя Господня Іоанна.
(†) 30. Тезоименитство Его Величества, Благочестивѣйшаго Государя Императора АЛЕКСАНДРА НИКОЛАЕВИЧА, Самодержца Всероссійскаго.

Тезоименитство Его Императорскаго Высочества, Благовѣрнаго Государя Наслѣдника Цесаревича и Великаго Князя АЛЕКСАНДРА АЛЕКСАНДРОВИЧА.
Тезоименитство Его Императорскаго Высочества, Благовѣрнаго Государя Великаго Князя АЛЕКСАНДРА МИХАИЛОВИЧА.
Рожденіе Ея Королевскаго Величества, Благовѣрной Государыни ОЛЬГИ НИКОЛАЕВНЫ, Королевы Виртембергской.
Кавалерскій праздн. орд. Св. Александра Невскаго.

Сентябрь.

(†) 8. Рождество Пресвятыя Богородицы.
Рожденіе Ея Императорскаго Высочества, Благовѣрной Государыни Великой Княгини ОЛЬГИ ѲЕОДОРОВНЫ.

9. Рожденіе Его Императорскаго Высочества, Благовѣрнаго Государя Великаго Князя КОНСТАНТИНА НИКОЛАЕВИЧА.

(†) 14. Воздвиженіе честнаго и животворящаго Креста Господня.

17. Тезоименитство Ея Императорскаго Высочества, Благовѣрной Государыни Великой Княжны ВѢРЫ КОНСТАНТИНОВНЫ.

21. Рожденіе Его Императорскаго Высочества, Благовѣрнаго Государя Великаго Князя ПАВЛА АЛЕКСАНДРОВИЧА.
Тезоименитство Его Императорскаго Высочества, Благовѣрнаго Государя Великаго Князя ДИМИТРІЯ КОНСТАНТИНОВИЧА.

22. Кавалерскій праздникъ ордена Св. Равноапостольнаго Князя Владиміра.
25. Рожденіе Его Императорскаго Высочества, Благовѣрнаго Государя Великаго Князя СЕРГІЯ МИХАИЛОВИЧА.
(†) 26. День Св. Апостола и Евангелиста Іоанна Богослова.
30. Рожденіе Его Императорскаго Высочества, Благовѣрнаго Государя Великаго Князя КИРИЛЛА ВЛАДИМІРОВИЧА.

Октябрь.

(†) 1. Покровъ Пресвятыя Богородицы.
4. Рожденіе Его Императорскаго Высочества, Благовѣрнаго Государя Великаго Князя МИХАИЛА МИХАИЛОВИЧА.
5. Рожденіе Ея Королевскаго Высочества, Благовѣрной Государыни Герцогини Эдинбургской МАРІИ АЛЕКСАНДРОВНЫ.
8. Рожденіе Его Императорскаго Высочества, Благовѣрнаго Государя Великаго Князя СЕРГІЯ МИХАИЛОВИЧА.
12. Перенесеніе десныя руки Св. Іоанна Крестителя изъ Мальты въ городъ Гатчину.
13. Рожденіе Его Императорскаго Высочества, Благовѣрнаго Государя Великаго Князя МИХАИЛА НИКОЛАЕВИЧА.
(†) 22. День празднованія иконы Пресвятыя Богородицы Казанскія.

Ноябрь.

6. Рожденіе Его Императорскаго Высочества, Благовѣрнаго Государя Великаго Князя НИКОЛАЯ НИКОЛАЕВИЧА Младшаго.

8. Соборъ Св. Архистратига Михаила и проч. безплотн. Силъ.

Тезоименитство Ихъ Императорскихъ Высочествъ, Благовѣрныхъ Государей Великихъ Князей МИХАИЛА НИКОЛАЕВИЧА и МИХАИЛА МИХАИЛОВИЧА. Праздникъ всѣхъ кавалерскихъ Россійскихъ орденовъ.

(†) 14. Рожденіе Ея Императорскаго Высочества, Благовѣрной Государыни Цесаревны и Великой Княгини МАРІИ ѲЕОДОРОВНЫ.

(†) 21. День введенія во храмъ Пресвятой Богородицы.

24. Тезоименитство Ея Императорскаго Высочества Благовѣрной Государыни Великой Княгини ЕКАТЕРИНЫ МИХАИЛОВНЫ, Кавалерскій праздникъ ордена Св. Великомученицы Екатерины.

26. Тезоименитства Ихъ Императорскихъ Высочествъ, Благовѣрныхъ Государей Великихъ Князей ГЕОРГІЯ МИХАИЛОВИЧА и ГЕОРГІЯ АЛЕКСАНДРОВИЧА. Кавалерскій праздникъ ордена Св. Великомученика Георгія.

30. Кавалерскій праздникъ ордена Св. Апостола Андрея Первозваннаго

Декабрь.

(†) 6. День Святителя и Чудотворца Николая. Тезоименитство Его Императорскаго Высочества, Благовѣрнаго Государя Великаго Князя НИКОЛАЯ АЛЕКСАНДРОВИЧА.

Тезоименитства Ихъ Императорскихъ Высочествъ, Благовѣрныхъ Государей Великихъ Князей НИКОЛАЯ КОНСТАНТИНОВИЧА и НИКОЛАЯ МИХАИЛОВИЧА.

22. Тезоименитство Ея Императорскаго Высочества, Благовѣрной Государыни Великой Княжны АНАСТАСІИ МИХАИЛОВНЫ.

(†) 25. 26 и 27. Дни праздника Рождества Христова.

25. Воспоминаніе избавленія Церкви и Державы Россійской отъ нашествія Французовъ и съ ними двадесяти языкъ.

РОССІЙСКІЙ ИМПЕРАТОРСКІЙ ДОМЪ.

ЕГО ВЕЛИЧЕСТВО, Благочестивѣйшій ГОСУДАРЬ ИМПЕРАТОРЪ **АЛЕКСАНДРЪ НИКОЛАЕВИЧЪ,** Самодержецъ Всероссійскій, род. въ 1818 году, 17 апрѣля.

ЕЯ ВЕЛИЧЕСТВО, Благочестивѣйшая ГОСУДАРЫНЯ ИМПЕРАТРИЦА **МАРІЯ АЛЕКСАНДРОВНА,** родилась въ 1824 году, 27 іюля.

Его Императорское Высочество, Благовѣрный Государь Наслѣдникъ Цесаревичъ, Великій Князь **АЛЕКСАНДРЪ АЛЕКСАНДРОВИЧЪ,** род. въ 1845 году, 26 февраля.

Ея Императорское Высочество, Благовѣрная Государыня Цесаревна и Великая Княгиня **МАРІЯ ѲЕОДОРОВНА,** родилась въ 1847 г., 14 Ноября.

Его Императорское Высочество, Благовѣрный Государь Великій Князь **Николай Александровичъ,** родился въ 1868 году, 6 мая.

Его Императорское Высочество, Благовѣрный Государь, Великій Князь **Георгій Александровичъ,** родился въ 1871 году, 27 апрѣля.

Его Императорское Высочество, Благовѣрный Государь Великій Князь **Михаилъ Александровичъ,** родился въ 1878 году, 22 ноября.

Ея Императорское Высочество, Благовѣрная Государыня Великая Княжна **Ксенія Александровна,** родилась въ 1875 году, 25 марта.

Его Императорское Высочество, Благовѣрный Государь Великій Князь **Владиміръ Александровичъ,** родился въ 1847 году, 10 апрѣля.

Ея Императорское Высочество Благовѣрная Государыня Великая Княгиня **Марія Павловна,** родилась въ 1854 году, 14 мая.

Его Императорское Высочество, Благовѣрный Государь Великій Князь **Кириллъ Владиміровичъ,** родился въ 1876 году, 30 сентября.

Его Императорское Высочество, Благовѣрный Государь Великій Князь **Борисъ Владиміровичъ,** родился въ 1877 году, 12 ноября.

Его Императорское Высочество, Благовѣрный Государь Великій Князь **Алексій Александровичъ,** родился въ 1850 году, 2 января.

Его Императорское Высочество, Благовѣрный Государь Великій Князь **Сергій Александровичъ,** родился въ 1857 году, 29 апрѣля.

Его Императорское Высочество, Благовѣрный Государь Великій Князь **Павелъ Александровичъ,** родился въ 1860 году, 21 сентября.

Ея Королевское Высочество, Благовѣрная Государыня **Марія Александровна,** родилась въ 1853 году, 5-го октября; въ супружествѣ съ Его Высочествомъ Принцемъ Альфредомъ Великобританскимъ, Герцогомъ Эдинбургскимъ.

Его Императорское Высочество, Благовѣрный Государь Великій Князь **Константинъ Николаевичъ,** родился въ 1827 году, 9 сентября.

Ея Императорское Высочество, Благовѣрная Государыня Великая Княгиня **Александра Іосифовна,** родилась въ 1830 году, 26 іюня.

Его Императорское Высочество, Благовѣрный Государь Великій Князь **Николай Константиновичъ,** родился въ 1850 году, 3 февраля.

Его Императорское Высочество, Благовѣрный Государь Великій Князь **Константинъ Константиновичъ,** родился въ 1858 году, 10 августа.

Его Императорское Высочество, Благовѣрный Государь Великій Князь **Димитрій Константиновичъ,** родился въ 1860 году, 1 іюня.

Его Императорское Высочество, Благовѣрный Государь Великій Князь **Николай Николаевичъ,** Старшій, родился въ 1831 году, 27 іюля.

Ея Императорское Высочество, Благовѣрная Государыня Великая Княгиня **Александра Петровна,** родилась въ 1838 году, 21 мая.

Его Императорское Высочество, Благовѣрный Государь Великій Князь **Николай Николаевичъ** Младшій, родился въ 1856 году, 6 ноября.

Его Императорское Высочество, Благовѣрный Государь Великій Князь **Петръ Николаевичъ,** родился въ 1864 году, 10 января.

Его Императорское Высочество, Благовѣрный Государь Великій Князь **Михаилъ Николаевичъ,** родился въ 1832 году, 13 октября.

Ея Императорское Высочество, Благовѣрная Государыня Вел. Княгиня **Ольга Ѳеодоровна,** родилась въ 1839 году, 8 сентября.

Его Императорское Высочество, Благовѣрный Государь Великій Князь **Николай Михаиловичъ,** родился въ 1859 году, 14 апрѣля.

Его Императорское Высочество, Благовѣрный Государь Великій Князь **Михаилъ Михаиловичъ,** родился въ 1861 году, 4 октября.

Его Императорское Высочество, Благовѣрный Государь Великій Князь **Георгій Михаиловичъ,** родился въ 1863 году, 11 августа.

Его Императорское Высочество, Благовѣрный Государь Великій Князь **Александръ Михаиловичъ,** родился въ 1866 году, 1 апрѣля

Его Императорское Высочество, Благовѣрный Государь Великій Князь **Сергій Михаиловичъ,** родился въ 1869 году, 8 октября.

Ея Императорское Высочество, Благовѣрная Государыня Великая Княжна **Анастасія Михаиловна,** родилась въ 1860 году, 16-го іюля; въ супружествѣ съ Его Королевскимъ Высочествомъ Наслѣднымъ Великимъ Герцогомъ Мекленбургъ-Шверинскимъ Фридрихомъ-Францемъ.

Ихъ Императорскія Высочества, Князья Романовскіе, Герцоги Лейхтенбергскіе:

Благовѣрный Государь Князь **Николай Максимиліановичъ,** родился въ 1843 году, 23 іюля.

Благовѣрный Государь Князь **Евгеній Максимиліановичъ,** родился въ 1847 году, 27 января.

Благовѣрный Государь Князь **Георгій Максимиліановичъ,** родился въ 1852 году, 17 февраля.

Ихъ Императорскія Высочества, Княжны Романовскія, Герцогини Лейхтенбергскія:

Благовѣрная Государыня Княжна **Марія Максимиліановна,** родилась въ 1841 году, 4 октября; въ супружествѣ съ Его Великогерцогскимъ Высочествомъ, Принцомъ Вильгельмомъ Баденскимъ.

Благовѣрная Государыня Княжна **Евгенія Максимиліановна,** родилась въ 1845 году, 20 марта; съ 7 января 1868 г. въ супружествѣ съ Его Высочествомъ принцемъ Александромъ Петровичемъ Ольденбургскимъ.

Ея Королевское Величество, Благовѣрная Государыня **Ольга Николаевна,** родилась въ 1822 году, 30 августа; въ супружествѣ съ Его Величествомъ Королемъ Виртембергскимъ, Карломъ Фридрихомъ Александромъ.

Ея Императорское Высочество, Благовѣрная Государыня Великая Княгиня **Екатерина Михаиловна,** родилась въ 1827 году, 16 августа; въ супружествѣ съ Его Великогерцогскимъ Высочествомъ Герцогомъ Георгіемъ Мекленбургъ-Стрѣлицкимъ.

Ея Королевское Величество, Благовѣрная Государыня **Ольга Константиновна,** родилась въ 1851 году, 22 августа; съ 15 октября 1867 г. въ супружествѣ съ Его Величествомъ Королемъ Эллиновъ, **Георгіемъ 1-мъ.**

Ея Королевское Высочество, Благовѣрная Государыня **Вѣра Константиновна,** род. въ 1854 г., 4 февраля; въ супружествѣ съ Его Высочествомъ Герцогомъ Евгеніемъ Виртембергскимъ.

МѢСТНЫЙ

АДРЕСЪ-КАЛЕНДАРЬ.

ГУБЕРНСКОЕ ПРАВЛЕНІЕ
ГУБЕРНСКОЕ КАЗНАЧЕЙСТВО
РЕКРУТСКОЕ ПРИСУТСТВІЕ

Главный Начальникъ Привислянскаго края, Варшавскій Генералъ-Губернаторъ и Командующій войсками Варшавскаго военнаго округа, Членъ Государственнаго Совѣта, Генералъ-Адъютантъ, Генералъ отъ Инфантеріи, Графъ Павелъ Евстафьевичъ **Коцебу** (имѣетъ пребываніе въ городѣ Варшавѣ).

Управляющій Канцеляріею Генералъ-Губернатора, дѣйств. статскій совѣтникъ Леонидъ Сергѣевичъ **Стамеровъ**.

ГРАЖДАНСКОЕ ВѢДОМСТВО.

МИНИСТЕРСТВО ВНУТРЕННИХЪ ДѢЛЪ.

Люблинскій Губернаторъ, состоящій по армейской пѣхотѣ, Генералъ-Маіоръ Константинъ Андреевичъ **Лишинъ**.

Канцелярія Губернатора.

Правитель Канцеляріи, коллежскій совѣтникъ Павелъ Алексѣевъ. *Поповъ.*

Помощникъ Правителя, Адамъ Иванов. *Стефановскій.*

Состоятъ при Начальникѣ губерніи:

Штабъ-Офицеръ для особыхъ полицейскихъ порученій и для инспектированія командъ земской стражи, состоящій по кавалеріи, полковникъ Владиміръ Ѳедоровичъ *Шульцъ.*

Запасный Офицеръ земской стражи (ваканція).

Чиновникъ особыхъ порученій, над. сов. Иванъ Васильев. *Гурскій.*

Губернское Правленіе.

Люблинскій Вице-Губернаторъ дѣйствительный статскій совѣтникъ Аполлонъ Ѳедоровичъ *Конискій.*

Совѣтники.

Присутствуютъ каждый по своей части. — Члены общ. присутствія.

- Стат. сов. Николай Павловичъ *Околовичъ.*
- Стат. сов. Ѳедоръ Яковлевичъ *Громыко.*
- Іеронимъ Петровичъ *Свѣжинскій.*
- Управляющій страховымъ отд., ассесоръ коллеж. секр. Феликсъ Антоновъ. *Шиманскій.*
- Медицинскій Инспекторъ, докторъ медицины Юліанъ Осиповичъ *Квасневскій.*
- Губернскій инженеръ-архитекторъ, надв. совѣт. Людовикъ Станиславовичъ *Шамота.*

Канцелярія Общаго Присутствія.

Секретарь Губернскаго Правленія, Владиміръ Александровичъ *Прокоповичъ*.

Переводчикъ, титулярный совѣтникъ Конрадъ Ивановичъ *Стачинскій*.

Редакторъ губернскихъ вѣдомостей, коллежскій ассесоръ Ѳеофилъ-Іосифъ Викентьев. *Лебля*.

Общій журналистъ (онъ же экспедиторъ) кол. секр. Леопольдъ Андреевичъ *Куковичъ*.

Помощникъ его Иванъ Викентьев. *Томчинскій*.

Архиваріусъ коллежскій ассесоръ Карлъ Михайловичъ *Станкевичъ*.

Помощники его: губ. секр. Викторъ Львовичъ *Кромскій* и Иванъ Сигизмундовичъ *Гинтеръ*.

Административное Отдѣленіе.

Управляющій Отдѣленіемъ Совѣтникъ *Околовичъ* (см. в.)

Дѣлопроизводители: старшіе: коллежскій секретарь Антонъ Осиповичъ *Дизнеръ*, коллеж. ассесоръ Николай Алексѣевичъ *Владыкинъ* и (и. д.) Юстинъ Ивановичъ *Намиткевичъ*; младшій—Станиславъ Гавриловичъ *Гурскій*.

Бухгалтеры: коллеж. секретарь Зенонъ Петровичъ *Бернацкій* и Юліанъ Иванов. *Браникъ*.

Помощники дѣлопроизводителей: старшіе: кол. регистр. Александръ Севериновичъ *Гржибовскій* и Виталій Николаев. *Янковскій*; младшіе: Александръ Матвѣевичъ *Скочинскій*, Константинъ Мартиновичъ *Домбровскій*, Ѳаддѣй Иванов. *Маевскій* и Нарцизъ-Владиславъ Осипъ Осиповичъ *Макаревичъ*.

Журналистъ, коллежскій секретарь Михаилъ Амвросіевичъ *Шиманскій*.

Военно-Полицейское Отдѣленіе.

Управляющій Отдѣленіемъ сов. *Громыко* (см. в.)

Дѣлопроизводители: старшіе: коллежскіе секретари—Казиміръ Ѳадѣевичъ *Цвикминскій* и Францъ Ѳедоровичъ *Лапинскій;* младшій Адамъ Ѳомичъ *Яницкій.*

Бухгалтеръ, коллежскій регистраторъ Іосифъ Діонизіевичъ *Езерскій.*

Помощники дѣлопроизводителей: старшіе: Петръ Осиповъ. *Залускій,* Іосифъ Войцеховъ. *Вархоцкій* и Антонъ Лукьяновичъ *Косинскій;* младшіе: Левъ Ивановъ. *Гарасевичъ,* Ѳедоръ Осиповъ. *Хлипальскій,* Осипъ Осиповичъ *Винницкій* и Михаилъ Антоновичъ *Ковальскій.*

Журналистъ Антонъ Лукьяновичъ *Родакевичъ.*

Страховое Отдѣленіе.

Управляющій Отд. ассесоръ *Шиманскій* (см. в.).

Инспекторъ, коллеж. секретарь Алоизій Яковлевичъ *Микуличъ.*

Дѣлопроизводители: старшій—Сигизмундъ Викентьевичъ *Блажеевичъ;* младшій—кол. ас. Ѳедоръ Осиповъ. *Билинскій.*

Помощники дѣлопроизводителей: Карлъ Павловъ. *Забѣльскій* и Антонъ Андреевичъ *Пикульскій.*

Журналистъ Станиславъ Карловъ. *Мандзелевскій.*

Врачебное Отдѣленіе.

Управляющій Отдѣленіемъ медицинскій инспекторъ *Квасневскій* (см. в.).

Помощ. медицин. инспектора, люб. город. врачъ, кол. ас. Осипъ-Казиміръ Антоновичъ *Уляновскій.*

Фармацевтическій ассесоръ, магистръ фармаціи, Ксаверій Феликсовичъ *Руссіанъ*.

Ветеринарный врачъ, Рудольфъ Антоновъ. *Серафинскій*.

Секретарь Ѳедоръ Ивановичъ *Новачинскій*.

Строительное Отдѣленіе.

Управляющій Отдѣленіемъ, губернскій инженеръ-архитекторъ *Шамота*. (см. в.)

Помощникъ его Антонъ Францовичъ *Панцеръ*.

Губернскій механикъ, инженеръ-технологъ Іосифъ Іосифовичъ *Нагурскій*.

Люблинское Губернское по крестьянскимъ дѣламъ Присутсвіе.

Предсѣдатель Начальникъ губерніи.

Члены:

Вице-Губернаторъ.

Непремѣнный Членъ, статскій совѣтникъ Иванъ Ивановичъ *Ивановъ*.

Управляющій Люблинскою Казенною Палатою.

Секретарь (ваканція).

Коммисаръ Люблинскаго уѣзда, статскій совѣт. Романъ Яковлевичъ *Глыбовскій*.

Коммисаръ Любартовскаго уѣзда, статскій совѣтникъ Александръ Григорьевичъ *Дорошенко*.

Коммисаръ Ново-Александрійскаго уѣзда, стат. совѣтникъ Иванъ Порфирьевичъ *Строкинъ*.

Коммисаръ Яновскаго уѣзда, коллежскій секр. Павелъ Ивановичъ *Жданъ-Пушкинъ*.

Коммисаръ Бѣлгорайскаго уѣзда, статскій совѣтникъ Александръ Григорьевичъ *Смирновъ*.

Коммисаръ Холмскаго уѣзда, коллежскій совѣтникъ Анемподистъ Іоновичъ *Глаголевъ*.

Коммисаръ Красноставскаго уѣзда, стат. сов. Николай Сильвестровичъ *Ковалевскій*.

Коммисаръ Замостскаго уѣзда, статскій сов. Владиміръ Филиповичъ *Тхоржевскій*.

Коммисаръ Грубешовскаго уѣзда, стат. сов. Степанъ Яковлевичъ *Кропотовъ*.

Коммисаръ Томашовскаго уѣзда, коллежскій совѣтникъ Николай Корниловичъ *Поповъ*.

Межевой ревизоръ, коллежскій совѣтникъ Михаилъ Степановичъ *Некрасовъ*.

Землемѣры: Францъ *Голяковскій*, Антонъ *Пржибыльскій*, Антонъ *Рогачевскій*, Владиславъ *Громбчевскій*, Густавъ *Фриманъ*, Петръ *Брандтъ*, Северинъ *Крыжановскій*, Анастазій *Русецкій* и Станиславъ *Познанскій*.

Люблинское Губернское по воинской повинности Присутствіе.

Предсѣдатель, Начальникъ губерніи.

Члены:

Вице-Губернаторъ.

Люблинскій Губернскій Воинскій Начальникъ.

Непремѣнный членъ люблинскаго губернскаго по крестьянскимъ дѣламъ присутствія.

Коммисаръ по крестьянскимъ дѣламъ люблинскаго уѣзда—и

Прокуроръ люблинскаго окружнаго суда.

Люблинскій Губернскій Совѣтъ Общественнаго Призрѣнія.

Предсѣдатель Начальникъ губерніи.

Члены по должности:

Вице-Губернаторъ.

Управляющій Казенною Палатою.

Начальникъ учебной дирекціи, стат. совѣтникъ Петръ Григорьевичъ *Рублевскій*.

Губернскій медицинскій инспекторъ.

Членъ по назначенію Губернатора:

Совѣтникъ Губернскаго Правленія, стат. сов. Ѳедоръ Яковлевичъ *Громыко*.

Члены по избранію:

Попечители больницъ и домовъ призрѣнія въ Люблинѣ (см. ниже).

Товарищъ Прокурора люблинскаго окружнаго суда, кол. сов. Альфредъ Ивановичъ *Барановскій*.

Юридическій совѣтникъ губернскаго правленія Іеронимъ Петровичъ *Свѣжинскій*.

Губернскій архитекторъ, надворный совѣтникъ Людовикъ Станиславовичъ *Шамота*.

Президентъ г. Люблина, отст. кап. Генрихъ Осиповичъ *Волинскій*.

Люблинскій уѣздный врачъ, надвор. сов. Ѳома Викентьевичъ *Жилинскій*.

Членъ-кассиръ, кол. секр. Леопольдъ Андреевичъ *Круковичъ*.

Канцелярія Губернскаго Совѣта.

Секретарь, кол. секр. Эразмъ Григор. *Судольскій*.

Помощникъ его Осипъ Осиповичъ *Пеньковскій*.

Бухгалтеръ Владиславъ Николаевичъ *Жаринъ*.

Уѣздныя Управленія.

1. ЛЮБЛИНСКОЕ.

Начальникъ уѣзда, (и. д.) надворный совѣтникъ Иванъ Даниловичъ *Григоровичъ*.

Начальникъ Земской Стражи уѣзда, состоящій по армейской пѣхотѣ, штабсъ-капитанъ Евграфъ Евграфовичъ *Степановъ* (*).

Помощникъ начальника уѣзда по административно-хозяйственнымъ дѣламъ, губернскій секретарь Иванъ Ѳадѣевичъ *Загурскій*.

Уѣздный врачъ надворный совѣтникъ Ѳома Викентьевичъ *Жилинскій*.

Архитекторъ-инженеръ, Валеріанъ Станиславъ. *Плищинскій*.

Дѣлопроизводители:

по полицейскимъ дѣламъ Викентій Станиславовичъ *Шанайца*.

— финансовымъ дѣламъ Владиславъ Павловъ. *Забѣльскій*.

— городскимъ — — Войцѣхъ Войцѣховъ. *Янишевскій*.

— страховымъ — — ЭразмъОсиповъ. *Модельскій*.

Секретарь, Антонъ Викентьевичъ *Вржосекъ*.

Архиваріусъ-журналистъ-экспедиторъ Эдуардъ-Адамъ Ѳомичъ *Ціолекъ*.

Секвестраторъ Яковъ Антоновичъ *Базалевичъ*.

Кондукторъ шоссейныхъ дорогъ II-го разряда (врем. и. д.) Іосифъ *Тыравскій*.

(*) Участковъ Земской стражи 7: Ястковскій, Глускій, Бѣлжицкій, Быхавскій, Пясецкій. Мелгевскій, Недзвицкій. Стражниковъ 29, изъ нихъ конныхъ 3.

2. ЛЮБАРТОВСКОЕ.

Начальникъ уѣзда, отст. инженеръ Полковникъ Павелъ Петровичъ *Киселевъ*.

Начальникъ Земской Стражи, состоящій по арміи, поручикъ Людоміръ Петров. *Шелькингъ* (*).

Помощникъ начальника уѣзда по административно-хозяйственнымъ дѣламъ Станиславъ Лаврентьевичъ *Остроленцкій*.

Архитекторъ-инженеръ, неимѣющ. чина, Иванъ Ивановичъ *Ленкавскій*.

Уѣздный врачъ, лекарь 2-й степ., Карлъ Аполинаріевичъ *Радцевичъ*.

Дѣлопроизводители:

по полицейск. дѣламъ Иванъ Ивановичъ *Бялыскій*.

— финансов. — — Владиславъ Иванов. *Бялыскій*.

— городскимъ — — коллеж. секр. Зенонъ Станиславовичъ *Токаржевскій*.

— страховымъ — — Осипъ Антонов. *Запасевичъ*.

Секретарь Владиславъ Петров. *Шелькингъ*.

Архиваріусъ—экспедиторъ—журналистъ Людовикъ Ксаверіевичъ *Пясецкій*.

Секвестраторъ Осипъ Осиповичъ *Карвицкій*.

Кондукторъ Михаилъ Антонов. *Уляновскій*.

(*) Участковъ Земской стражи 7: Любартовскій, Каменковскій, Миховскій, Фирлейскій, Чемерницкій, Сырницкій, Ленчинскій. Стражниковъ 29, изъ нихъ конныхъ 3.

3. НОВО-АЛЕКСАНДРІЙСКОЕ.

Начальникъ уѣзда, состоящій по арміи, Подполковникъ Александръ Ивановичъ *Богенгардтъ*.

Начальникъ Земской Стражи, состоящій по кавалеріи, маіоръ Михаилъ Яковлевичъ *Молчановъ* (*).

Помощникъ по административно-хозяйственнымъ дѣламъ, губернскій секретарь Валеріанъ Петровичъ *фонъ-Ланге*.

Уѣздный врачъ Болеславъ Александров. *Зданскій*.

Архитекторъ-инженеръ коллеж. секр. Болеславъ Людовиковичъ *Орловскій*.

Дѣлопроизводители:

по полицейск. дѣламъ титуляр. сов. Александръ Ивановичъ *Глотовъ*.

— финансов. — — Петръ Францов. *Каминскій*.

— городскимъ — — Флорентинъ Казиміровичъ *Ушинскій*.

— страховымъ — — Александръ Діонизіев. *Щотковскій*.

Секретарь Францъ Севастіановичъ *Церконскій*.

Архиваріусъ--журналистъ-экспедиторъ Войцѣхъ Ивановичъ *Пухальскій*.

Секвестраторъ Осипъ Леонардовичъ *Земинскій*.

Окружной ветеринарный врачъ Вацлавъ Яковлевичъ *Броневичъ*.

(*) Участковъ Земской стражи 8: Ново-Александрійскій, Иренскій, Барановскій, Куровскій, Вонвольницкій, Казимірскій, Опольскій, Юзефовскій. Стражниковъ 30, изъ нихъ конныхъ 3.

4. ЯНОВСКОЕ.

И. д. Начальника уѣзда, надворный совѣтникъ Николай Ивановичъ *Васильевъ*.

Начальникъ Земской Стражи, состоящій по арміи, поручикъ Николай Владиміров. *Сахацкій* (*).

Помощникъ по административно-хозяйствен. дѣламъ, коллежскій ассесоръ Иванъ Филиповичъ *Поповъ*.

Уѣздный врачъ Маркелій Деметріушев. *Занскій*.

И. д. архитектора-инженера, неимѣющ. чина Эдмундъ Станиславовичъ *Липка*.

Дѣлопроизводители:

по полицейск. дѣламъ провинціаль. секр. Осипъ Варѳоломеев. *Смигельскій*.

— городскимъ — — Станиславъ Войцеховичъ *Касперскій*.

— финансовымъ— — губ. секр. Владиславъ Венедиктовичъ *Доней*.

— страховымъ — — Александръ Михайловичъ *Мандзелевскій*.

Секретарь, губ. секр. Людовигъ *Хелмицкій*.

Архиваріусъ-журналистъ-экспедиторъ Адамъ Ивановичъ *Клечинскій*.

Секвестраторъ Генрихъ Михайловичъ *Калускій*.

(*) Участковъ Земской стражи 7: Яновскій, Модлинборжицкій, Закржувецкій, Уржендовскій, Красникскій, Закликовскій, Аннопольскій. Стражниковъ 43, изъ нихъ конныхъ 10.

5. ЗАМОСТСКОЕ.

Начальникъ уѣзда, коллеж. ассесоръ Валеріанъ Антоновичъ *Тржецякъ* (*).

Начальникъ Земской Стражи, состоящій по армейской кавалеріи, ротмистръ Александръ Михайловичъ *Буцковской* (*).

Помощникъ по административно-хозяйственнымъ дѣламъ (и. д.) Петръ Николаевичъ *Гонецкій*.

Уѣздный врачъ, тит. сов. Сигизмундъ Казиміровичъ *Скржинскій*.

Архитекторъ-инженеръ Владиславъ Ивановичъ *Сенницкій*.

Дѣлопроизводители:

по полицейск. дѣламъ Тихонъ Исаковъ. *Исаковъ*.

— городскимъ — — Карлъ Михайловичъ *Кунцевичъ*.

— финансовымъ — — Станиславъ Осипов. *Гурскій*.

— страховымъ — — коллеж. регистр. Юліанъ Яковлев *Зелинскій*.

Секретарь Маркелъ Лукичъ *Ортманъ*.

Архиваріусъ-экспедиторъ-журналистъ Никита Игнатьевичъ *Пацюхинъ*.

Секвестраторъ Владиславъ Карлов. *Мирковскій*.

Окружный ветеринарн. врачъ Игнатій Игнатьевичъ *Бартлевичъ*.

(*) Участковъ Земской стражи 7: Замостскій, Краснобродскій, Звѣринецкій, Щебрешинскій, Франпольскій, Старо-замостскій, Скербешовскій. Стражниковъ 31, изъ нихъ конныхъ 4.

6. БѢЛГОРАЙСКОЕ.

Начальникъ уѣзда, состоящій по арміи, полковникъ Иванъ Константиновичъ *Штернбергъ*.

Начальникъ Земской Стражи, состоящій по арміи, штабсъ-капитанъ Евгеній Михайловичъ *Затурскій* (*).

Помощникъ по административно-хозяйственнымъ дѣламъ, отст. кап. Феликсъ Осиповъ. *Остроменцкій*.

Архитекторъ-инженеръ, Александръ Феликсовъ. *Ержмановскій*.

Уѣздный врачъ, лекарь 2-й степ., Иванъ Ивановичъ *Пирамовичъ*.

Дѣлопроизводители:

по полицейск. дѣламъ губернскій секр. Цезарь Антоновичъ *Глѣбовичъ*.

— городскимъ — — Владиславъ Феликсовичъ *Ольшевскій*.

— финансовымъ — — Осипъ Осиповъ *Минкевичъ*.

— страховымъ — — Владиславъ Антоновичъ *Ентысъ*.

Секретарь Григорій-Юліанъ-Модестъ Осиповичъ *Сайкевичъ*.

Архиваріусъ-журналистъ-экспедиторъ Александръ Андреевичъ *Доппельбергъ*.

Секвестраторъ (и. д.) Иванъ Михайлов. *Дециушъ*.

Тарноградскій посадскій врачъ Северинъ Яковлевичъ *Михальскій*.

(*) Участковъ Земской стражи 7: Бѣлгорайскій, Юзефовскій, Луковскій, Тарноградскій, Крешовскій, Гуто-крешовскій, Коцудзскій. Стражниковъ 48, изъ нихъ конныхъ 14.

7. КРАСНОСТАВСКОЕ.

Начальникъ уѣзда, коллеж. совѣтникъ Дмитрій Михайловичъ *Пузановъ*.

Начальникъ Земской Стражи, состоящій по армейской пѣхотѣ, капитанъ Александръ Александровъ. *Пауль* (*).

Помощникъ по административно-хозяйственнымъ дѣламъ, титулярный совѣтникъ Иванъ Ивановичъ *Карскій*.

Архитекторъ-инженеръ (и. д.) отставной прапорщикъ Болеславъ Станиславовичъ *Будзинскій*.

Уѣздный врачъ, лекарь, Альбертъ Игнатьевичъ *Скавинскій*.

Дѣлопроизводители:

по полицейск. дѣламъ Илья Филиппов. *Луцкій*.

— городскимъ — — тит. сов. Александръ Яковлевичъ *Гринфельдъ*.

— финансовымъ — — Іосифъ Игнатьев. *Стржалковскій*.

— страховымъ — — коллеж. секр. Эразмъ Гиляріевичъ *Вержбовскій*.

Секретарь Викентій Константинов. *Цертовичъ*.

Архиваріусъ-журналистъ-экспедиторъ Фердинандъ Ивановичъ *Карскій*.

Секвестраторъ Феликсъ Ивановичъ *Костецкій*.

(*) Участковъ Земской стражи 7: Красноставскій, Файславицкій, Горжковскій, Жолковскій, Туробинскій, Высоцкій, Избицкій. Стражниковъ 30, изъ нихъ конныхъ 3.

8. ХОЛМСКОЕ.

Начальникъ уѣзда, состоящій по арміи, подполковникъ Адріанъ Денисовичъ *Емцовъ*.

Начальникъ Земской Стражи, состоящій по арміи, поручикъ Клементій Владиміров. *Гриневичъ* (*).

Помощникъ по административно-хозяйственнымъ дѣламъ Орестъ Михайловичъ *Кобылецкій*.

Архитекторъ-инженеръ, Юліанъ Каетановичъ *Цешковскій*.

Уѣздный врачъ, лекарь Михаилъ Иванов. *Поцѣй*.

Дѣлопроизводители:

по полицейск. дѣламъ Владиславъ Игнатьевичъ *Калюшай*.

— городскимъ — — губернскій секретарь Леонардъ Викентьев. *Гурко-Омелянскій*.

— финансовымъ — — тит. сов. Фердинандъ Петровичъ *Кочоровскій*.

— страховымъ — — Осипъ Александровичъ *Рудольфъ*.

Секретарь Петръ Алексѣевичъ *Поповъ*.

Архиваріусъ-журналистъ-экспедиторъ Ипполитъ Михайлов. *Лисицкій*.

Секвестраторъ Юліанъ Леопольдов. *Малиновскій*.

Окружной ветеринарный врачъ, надвор. сов. Антонъ Ивановичъ *Гроховскій*.

(*) Участковъ Земской стражи 7: Холмскій, Раіовецкій Сѣдлищскій, Пугачевскій, Савинскій, Свѣржевскій, Войславицкій. Стражниковъ 30, изъ нихъ конныхъ 3.

9. ГРУБЕШОВСКОЕ.

Начальникъ уѣзда, коллежскій ассесоръ Игнатій Матвѣевичъ *Чайковскій*.

Начальникъ Земской Стражи, состоящій по арміи, маіоръ Левъ Яковлевичъ *Прикотъ* (*).

Помощникъ по административно-хозяйственнымъ дѣламъ, коллежскій ассесоръ Степанъ Васильев. *Байданъ*

Архитекторъ-инженеръ Осипъ Андреев. *Крицкій*.

Уѣздный врачъ, тит. сов. Феликсъ Севериновичъ *Краевскій*.

Дѣлопроизводители:

по полицейск. дѣламъ Иванъ Осипов. *Флискій*.

— городскимъ — — Эразмъ Петров. *Гродзкій*.

— финансовымъ— — Антонъ Васильев. *Мохіевскій*.

— страховымъ — — губ. секр. Левъ Михайловичъ *Милевскій*.

Секретарь Иванъ Осиповичъ *Турскій*.

Секвестраторъ Эмиліанъ Иванов. *Данишкевичъ*.

Журналистъ-экспедиторъ-архиваріусъ Александръ Антоновичъ *Ситковскій*.

Окружной ветеринарный врачъ Антонъ Матвѣевичъ *Вышинскій*.

Лушковскій карантинный ветеринарный врачъ Владиславъ Ивановичъ *Вольфрамъ*.

(*) Участковъ Земской стражи 7: Грубешовскій, Дубенецкій, Уханскій, Грабовецкій, Вербковицкій, Крыловскій, Городловскій. Стражниковъ 30, изъ нихъ конныхъ 3.

10. ТОМАШОВСКОЕ.

Начальникъ уѣзда, состоящій по армейской пѣхотѣ, Подполков. Николай Иванов. *Великопольскій.*

Начальникъ Земской Стражи, состоящій по арміи, шт. кап. Михаилъ Михайловичъ *Зеленко* (*).

Помощникъ по административно-хозяйственнымъ дѣламъ, надворный совѣтникъ Николай Осиповичъ *Александровичъ.*

Архитекторъ-инженеръ, (и. д.) Евстафій Исаковичъ *Корни.*

Уѣздный врачъ Мечиславъ Фелиціяновичъ *Мусницкій.*

Дѣлопроизводители:

по полицейск. дѣламъ АнтонъОсиповичъ *Поплавскій.*

— городскимъ — — Карлъ Францовичъ *Романовскій.*

— финансовымъ — — Казиміръ Александровичъ *Древенскій.*

— страховымъ — — титуляр. совѣтникъ Осипъ Казиміровичъ *Калицкій.*

Секретарь Вячеславъ Михайлов. *Кобылецкій.*

Архиваріусъ-журналистъ-экспедиторъ Константинъ Матвѣевичъ *Куркевичъ.*

Секвестраторъ Карлъ Мартинов. *Вишневскій.*

(*) Участковъ Земской стражи 7: Томашовскій, Ярчевскій, Лащовскій, Потуржинскій, Долгобычевскій, Тышовецкій и Комаровскій. Стражниковъ 47, изъ нихъ конныхъ 11.

УПРАВЛЕНІЕ ПОЛИЦІЙМЕЙСТЕРА ГУБЕРНСКАГО Г. ЛЮБЛИНА.

Полиціймейстеръ, и начальникъ земской стражи г. Люблина, маіоръ Александръ Васильевичъ *Сурковъ* (*).

Дѣлопроизводитель Людовикъ Яковлевичъ *Зелинскій*.

ГОРОДОВЫЕ МАГИСТРАТЫ.

Губерн. г. Люблина.

Президентъ г. Люблина, отставной капитанъ Генрихъ Осиповичъ *Волинскій*.

Ратманы: Назаръ Антоновичъ *Витошинскій*, Яковъ Андреевичъ *Волошинскій* и коллежскій секретарь Антонъ Ивановичъ *Гиллевичъ*.

Городовой лекарь коллеж. ас. Осипъ-Казиміръ Антоновичъ *Уляновскій*.

Секретарь Петръ Петровичъ *Малевскій*.

Секретарь по части народонаселенія Леопольдъ Адольфовичъ *Арцтъ*.

Секретарь по квартирной части, Людовикъ Осиповичъ *Волинскій*.

Бухгалтеръ городской кассы Францъ Антоновичъ *Слочинскій*.

Журналистъ Касперъ Ивановичъ *Стрихальскій*.

Архиваріусъ Северинъ Іосифовичъ *Ценкальскій*.

Городовой архитекторъ, коллежскій секретарь Иванъ Алоизіевичъ *Новацкій*.

(*) Въ губернс. городѣ Люблинѣ участковъ Земской стражи 4, стражниковъ 35, изъ нихъ конныхъ 4.

Кондукторъ строительныхъ работъ г. Люблина Александръ Станиславовичъ *Звѣржховскій.*

Административный приставъ Константинъ Николаевичъ *Працкій.*

Ассистентъ городской кассы Густавъ Александровичъ *Руцинскій.*

Уѣзднаго г. Любартова.

Бургомистръ Елигій Адамовичъ *Жабицкій.*

Кассиръ (и. д.) Войцѣхъ-Левъ Николаевичъ *Халицкій.*

Безуѣзд. г. Ленчны.

Бургомистръ, отставной капитанъ Аполлонъ Викентьевичъ *Куровскій.*

Кассиръ Карлъ Матвѣевичъ *Бонашинскій.*

Квартирмейстеръ (и. д.) Войцѣхъ Осиповичъ *Новаковскій.*

Уѣзд. г. Янова.

Бургомистръ, коллежскій секретарь Альбинъ Севастіановичъ *Козловскій.*

Кассиръ Осипъ Антоновичъ *Болинскій.*

Секретарь Андрей Доминиковичъ *Перчинскій.*

Безуѣзд. г. Красника.

Бургомистръ Викентій Иванов. *Варапучинскій.*

Кассиръ Осипъ Ивановичъ *Баньковскій.*

Уѣзд. г. Замостья.

Бургомистръ Феофилъ Станиславов. *Рембелинскій.*

Помощникъ бургомистра Андрей Войцѣховичъ *Винярскій.*

Кассиръ Иванъ Францовичъ *Залевскій.*

Секретарь (ваканція).

Безуѣзд. г. Щебрешина.

Бургомистръ Александръ Казиміров. *Уласевичъ.*

Кассиръ Викентій Людвиковичъ *Мьлеховичъ.*

Секретарь (и. д.) Александръ Алоизіевичъ *Карасинскій.*

Уѣзд. г. Бѣлгорая.

Бургомистръ Брониславъ Флоріановичъ *Дудзинскій.*

Кассиръ Ѳома Ивановичъ *Лущекъ.*

Городовой лекарь Иванъ *Цюсинскій.*

Уѣзд. г. Красностава.

Президентъ, отстав. штабсъ-капитанъ Маврикій Игнатьевичъ *Лаппа.*

Ратманъ-секретарь Феликсъ Матвѣевичъ *Комаровскій.*

Кассиръ Игнатій Людвиковичъ *Домбровскій.*

Квартирмейстеръ Сигизмундъ Казиміровичъ *Зелязницкій.*

Уѣзд. г. Холма.

Бургомистръ, отставной поручикъ Павелъ Николаевичъ *Сокольниковъ.*

Кассиръ Доминикъ Антоновичъ *Грондзкій.*

Секретарь Генрихъ Осиповичъ *Минкевичъ.*

Уѣзд. г. Грубешова.

Бургомистръ, отст. кап. Петръ Филипов. *Фоминъ.*

Ратманъ-кассиръ Валеріанъ Валентіевичъ *Ивановскій.*

Ратманъ-секретарь Адольфъ Эдуардов. *Добржанскій.*

Секретарь по квартирной части Николай Осиповичъ *Сидорскій.*

Безуѣзд. г. Дубенки.

Бургомистръ Осипъ Яковлевичъ *Сидорскій.*

Кассиръ Станиславъ Ѳомичъ *Стржемечный.*

Секретарь Петръ-Александръ Павловичъ *Гранатовичъ.*

Городовой врачъ Юліанъ Бонавентуровичъ *Бутрымъ.*

Уѣзд. г. Томашова.

Бургомистръ Болеславъ-Гилярій Игнатьевичъ *Рахалевскій.*

Кассиръ (ваканція).

Секретарь Викентій Андреевичъ *Шипровскій.*

УѢЗДНЫЯ ПРИСУТСТВІЯ ПО ВОИНСКОЙ ПОВИННОСТИ.

1. Люблинское.

Предсѣдатель Начальникъ уѣзда.

Члены по долж.: Начальникъ Земской Стражи и Коммисаръ по крестьянскимъ дѣламъ того же уѣзда.

Члены обыватели: *по 1-му городскому участку:* владѣльцы недвиж. въ гор. Люблинѣ—Казиміръ *Стодольницкій* и Ромуальдъ *Маковскій; по 2-му смѣшанному участку:* владѣльцы имѣній: Конопница—Станиславъ *Венглинскій* и Сѣправки-Феликсъ *Москалевскій.*

2. Любартовское.

Предсѣдатель Начальникъ уѣзда.

Члены по долж.: Начальникъ Земской Стражи и Коммисаръ по крестьянскимъ дѣламъ того же уѣзда.

Члены обыватели: владѣльцы имѣній—Палечница Владиславъ *Хроминскій* и Цецержинъ—Георгій *Гельмерсонъ*.

3. Ново-Александрійское.

Предсѣдатель Начальникъ уѣзда.

Члены по долж.: Начальникъ Земской Стражи и Коммисаръ по крестьянскимъ дѣламъ того же уѣзда.

Члены обыватели: помѣщикъ—Михаилъ *Понговскій* и Станиславъ *Волкъ-Ланевскій*.

4. Яновское.

Предсѣдатель Начальникъ уѣзда.

Члены по долж.: Начальникъ Земской Стражи и Коммисаръ по крестьянскимъ дѣламъ того же уѣзда.

Члены обыватели: помѣщикъ Иванъ *Чернявскій* и городской обыватель Яковъ *Войтонъ*.

5. Замостское.

Предсѣдатель Начальникъ уѣзда.

Члены по долж.: Начальникъ Земской Стражи и Коммисаръ по крестьянскимъ дѣламъ того же уѣзда.

Члены обыватели: Карлъ *Клосовскій* и Василій *Жуковскій*.

6. Бѣлгорайское.

Предсѣдатель Начальникъ уѣзда.

Члены по долж.: Начальникъ Земской Стражи и Коммисаръ по крестьянскимъ дѣламъ того же уѣзда.

Члены обыватели: арендаторъ имѣнія Соль—Левъ *Мальомъ* и мѣстный нотаріусъ Болеславъ *Вислоцкій*.

7. Красноставское.

Предсѣдатель Начальникъ уѣзда.

Члены по долж.: Начальникъ Земской Стражи и Коммисаръ по крестьянскимъ дѣламъ того же уѣзда.

Члены обыватели: владѣльцы имѣній—Бзовецъ Медардъ *Хондзынскій* и Стрыевъ—Іосифъ *Гаршинскій*.

Уѣздный воинскій начальникъ, капитанъ Карлъ Карловичъ *фонъ Шеле*.

8. Холмское.

Предсѣдатель Начальникъ уѣзда.

Члены по долж.: Начальникъ Земской Стражи и Коммисаръ по крестьянскимъ дѣламъ того же уѣзда.

Члены обыватели: помѣщикъ Адамъ *Цьмневскій* и житель г. Холма Викторъ *Ходковскій*.

9. Грубешовское.

Предсѣдатель Начальникъ уѣзда.

Члены по долж.: Начальникъ Земской Стражи и Коммисаръ по крестьянскимъ дѣламъ того же уѣзда.

Члены обыватели: Эдуардъ *Погорецкій* и Станиславъ *Гонсіоровскій*.

10. Тѳмашовское.

Предсѣдатель Начальникъ уѣзда.

Члены по долж.: Начальникъ Земской Стражи и Коммисаръ по крестьянскимъ дѣламъ того же уѣзда.

Члены обыватели: владѣльцы имѣній—Лащовка Войцѣхъ *Киверскій* и Комаровъ—Иванъ *Рудницкій*.

УѢЗДНЫЕ СОВѢТЫ ОБЩЕСТВЕН. ПРИЗР.:

Въ Любартовѣ.

Предсѣдатель Начальникъ уѣзда.

Члены:

По назначенію Губернатора—помощ. начальника уѣзда по административнымъ дѣламъ Станиславъ Лаврентьевичъ *Остроленцкій*

По должности—уѣздный врачъ, Карлъ Аполинаріевичъ *Радцевичъ*.

По избранію: владѣльцы имѣній—Палечница Владиславъ *Хроминскій* и Рудзенко Эдуардъ *Жельковскій*.

Въ Новой-Александріи.

Предсѣдатель Начальникъ уѣзда.

Члены:

По назначенію Губернатора—помощ. нач. уѣзда, кол. рег. Валеріанъ Петровичъ *фонъ-Ланге*.

По должности: уѣздный врачъ Болеславъ Александровичъ *Зданскій*.

По избранію: Попечитель больницы въ Новой-Александріи (см. ниже); доценты института сельскаго хозяйства и лѣсоводства: Карлъ *Мартенъ* и Ѳеофилъ *Цихоцкій;* отст. Генералъ-Маіоръ Баронъ Петръ Иванов. *Фонъ-Оффенбергъ* и дѣлопроизводитель уѣзднаго управ. Флорентинъ Казиміровичъ *Ушинскій.*

Въ Яновѣ.

Предсѣдатель Начальникъ уѣзда.

Члены:

По назначенію Губернатора—помощ. начальника уѣзда, кол. ас. Иванъ Филиповичъ *Поповъ.*

По долж.—уѣздный врачъ Маркелій *Занскій.*

По избранію: владѣлецъ имѣнія Полихна Робертъ Иванов. *Пржегалинскій,* аптекарь *Буковскій,* дѣлопроизводитель уѣзд. управленія Александръ Михайловичъ *Мандзелевскій* и попечитель дома призрѣнія въ Красникѣ, лекарь Александръ *Браунъ.*

Въ Бѣлгораѣ.

Предсѣдатель Начальникъ уѣзда.

Члены:

По назначенію Губернатора—помощ. начальника уѣзда, отставной капитанъ Феликсъ Осиповичъ *Остроменцкій.*

По должности—уѣздный врачъ Иванъ Ивановичъ *Пирамовичъ.*

По избранію: арендаторъ имѣнія Соль Левъ Николаев. *Мальомъ,* обыватель г. Бѣлгорая Ѳома *Лущекъ,* бургомистръ г. Бѣлгорая Брониславъ *Дудзинскій* и попеч. дома призр. въ г. Бѣлгораѣ кс. Людвикъ *Мэхъ.*

Въ Замостьѣ.

Предсѣдатель Начальникъ уѣзда.

Члены:

По назначенію Губернатора—помощ. начальника уѣзда, Петръ Николаевичъ *Гонецкій*.

По должности—уѣздный врачъ, титулярный совѣтникъ Сигизмундъ Казиміровичъ *Скржинскій*.

По избранію: Коммисаръ по крестьянскимъ дѣламъ Владиміръ Филипов. *Тхоржевскій;* настоятель православ. прихода свящ. Антоній *Рыштиловичъ;* архитекторъ Владиславъ Иванов. *Сеницкій* и отставной чиновникъ Мартинъ Карловичъ *Волковвчъ*.

Въ Красноставѣ.

Предсѣдатель Начальникъ уѣзда.

Члены:

По назначенію Губернатора—помощ. начальника уѣзда, тит. сов. Иванъ Ивановичъ *Карскій*.

По долж.—уѣздный врачъ Альбертъ Игнатьевичъ *Скавинскій*.

По избранію: аптекарь Викторъ *Мигурскій*, Викентій *Цертовичъ* и обыватель г. Краснастава Станиславъ *Гржондковскій*.

Въ Холмѣ.

Предсѣдатель Начальникъ уѣзда.

Члены:

По должности—уѣздный врачъ Михаилъ Ивановичъ *Поцьй*.

По назначенію Губернатора—помощ. начальника уѣзда Орестъ Михайловичъ *Кобылецкій*.

По избранію: помѣщикъ имѣнія Городыще Адамъ *Цьмневскій*, аптекарь Викентій *Боруцкій* и Викторъ *Ходковскій*.

Въ Грубешовѣ.

Предсѣдатель Начальникъ уѣзда.

Члены:

По назначенію Губернатора—помощ. начальника уѣзда, коллежскій ассесоръ Степанъ Васильевичъ *Байданъ*.

По должности—уѣздный врачъ Феликсъ Северіановичъ *Краевскій*.

По избранію: Попечители больницъ въ Грубешовѣ (см. ниже); уѣздный инженеръ-архитекторъ Осипъ Андреевичъ *Крыцкій*, мѣстный аптекарь маг. фар. Александръ *Дюшато*, мѣст. бургомистръ Петръ Филипов. *Фоминъ* и наст. православной церкви протоіерей Андрей Гавриловъ. *Лебединцевъ*.

Въ Томашовѣ.

Предсѣдатель Начальникъ уѣзда.

Члены:

По назначенію Губернатора—помощ. начальника уѣзда, надворный совѣтникъ Николай Осиповичъ *Александровичъ*.

По должности—уѣздный врачъ Мечиславъ Фелиціановичъ *Мусницкій*.

По избранію: титулярный совѣтникъ Ксаверій Матвѣевичъ *Дзенгелевскій*, нотаріусъ Людовикъ Иванов. *Павенчковскій*, мѣстный аптекарь Іосифъ Іосифовичъ *Чайковскій* и дѣлопроизводитель уѣзднаго управленія, титулярный совѣтникъ Осипъ Казиміровичъ *Калицкій*.

БОЛЬНИЦЫ:

Въ г. Люблинѣ.

а) Св. Іосифа: Попечитель коллежскій секретарь Феликсъ Антоновичъ *Шиманскій*, лекарь Маврикій Генрихов. *Цьхонскій*, смотритель кол. ассесоръ Иванъ Викентьевичъ *Гриневскій*.

б) Св. Викентія: Попечитель, городов. врачъ. кол. ас. Осипъ Антоновичъ *Уляновскій;* лекарь кол. ас. Людовикъ Антонов. *Шмидтъ*, смотритель кол. ас. Іеронимъ Осиповичъ *Карминскій*.

в) Св. Іоанна: Попечитель отставной коллеж. ас. Артуръ Дмитріев. *Злотницкій;* лекарь Фелиціанъ Фортунатовичъ *Янишевскій*, смотритель Леонидъ Григорьевичъ князь *Кантакузенъ*.

г) Еврейская больница: Попечитель Натанъ Овадовичъ *Миллеръ*, лекарь Веніаминъ Исааковичъ *Тецъ*, смотритель Давидъ *Крель*.

Въ Новой-Александріи

(Св. Карла).

Попечитель, доцентъ мѣстнаго института сель. хозяйства и лѣсоводства Ѳеофилъ Адамов. *Цихоцкій*.
Лекарь, Ксаверій Ксаверіевичъ *Пасютевичъ*.
Смотритель *Филипекъ*.

Въ Замостьѣ

(Св. Лазаря).

Попечитель, аптекарь Карлъ *Клоссовскій*.
Лекарь (ваканція).
Смотритель Адольфъ *Скульскій*.

Еврейская больница

Попечитель Нафтуль *Маргулесъ*.
Врачъ Витольдъ *Яркушкевичъ*.

Въ г. Щебрешинѣ

(Св. Екатерины).

Попечитель Войцѣхъ *Касперовскій*.

Врачъ Осипъ *Вильомъ*.

Смотритель Викентій *Кшосъ*.

Въ г. Красноставѣ.

(Св. Франциска).

Попечитель, начальникъ земской стражи, кап. Александръ Александровичъ *Пауль*.

Врачъ Михаилъ Адамовичъ *Конковскій*.

Смотритель Андрей Григорьевичъ *Конашевскій*.

Въ г. Грубешовѣ

(Св. Ядвиги и отд. ея Св. Эдмунда).

Попечитель, протоіерей Андрей Гавриловичъ *Лебединцевъ*.

Врачъ Константинъ Ивановичъ *Стецкій*.

Смотритель Иванъ Кипріановичъ *Сьницкій*.

Еврейская больница.

Попечитель Давидъ-Лейба *Ваксъ*.

Врачъ Антонъ Адамовичъ *Ланевскій*.

ДОМЫ ПРИЗРѢНІЯ.

Въ г. Люблинѣ.

а) Св. Духа. Попечитель, Казиміръ *Стодольницкій*.

б) Еврейскій дѣт. пріютъ, Попечитель Израиль *Цедербаумъ*.

Въ г. Замостьѣ.

Попечитель, отст. чиновникъ Казиміръ Валентьевъ. *Щигельскій*.

Въ г. Бѣлгораѣ.

Попечитель кс. Людовикъ *Мэхъ*.

Въ г. Грубешовѣ.

Попеч. дома призр. Св. Духа Валеріанъ Валентьевичъ *Ивановскій.*

„ „ Св. Николая, учит. прогимн. Евгеній Аѳанасьев. *Лисковацкій.*

Въ Крыловѣ.

Попечитель кс. Алипій *Калужинскій.*

Въ г. Холмѣ.

Попечитель аптекарь Валентій *Боруцкій.*

Въ г. Щебрешинѣ.

Попечитель, Станиславъ *Навроцкій.*

Въ г. Красноставѣ.

Попечитель дома призрѣнія Св. Духа и дома для вдовъ, Романъ *Дзѣвицкій.*

Въ г. Красникѣ.

Попечитель, лекарь Александръ *Браунъ.*

Въ г. Томашовѣ.

Попечитель Ксаверій Матвѣевичъ *Дзенгелевскій.*

УГОЛОВНЫЯ ТЮРЬМЫ.

Въ губ. г. Люблинѣ.

Смотритель, от. подполк. Карлъ Иван. *Вольницкій.*

Писарь Мартинъ Матвѣевичъ *Залевскій.*

Ординаторъ тюрем. лазарета, лекарь Александръ Игнатьевичъ *Яворовскій.*

Въ уѣзд. г. Яновѣ.

Смотритель, отставной маіоръ Валеріанъ Антоновичъ *Собоцкій.*

Писарь Станиславъ Антоновичъ *Гловацкій.*

Ординаторъ тюрем. лазарета Маркелій *Занскій.*

Люблинская Губернская Почтовая Контора.

Управляющій почтовою частію въ Люблинской, Радомской и Сѣдлецкой губерніяхъ, статскій совѣтникъ Владиміръ Яковлевичъ *Тукмачевъ*.

Помощникъ, коллеж. ассесоръ Андрей Матвѣевичъ *Тереховко*.

Экспедиторъ по распорядительной части Іосифъ Ивановичъ *Домбровскій*.

Помощникъ экспедитора по распорядительной части, Александръ Ѳаддѣевичъ *Маковскій*.

Чиновникъ особыхъ порученій, коллеж. секр. Вечеславъ Васильевичъ *Шепелевъ*.

Помощники экспедитора: старшій—Юліанъ Константиновичъ *Козловскій;* младшій (ваканція).

Бухгалтеръ Северинъ Антоновичъ *Ясинскій*.

Счетные чиновники: кол. рег. Вацлавъ Станиславовичъ *Піотровскій* и Феликсъ Феликсовичъ *Олшушевскій*.

УѢЗДНЫЯ ПОЧТОВЫЯ КОНТОРЫ.

Въ Замостьѣ.

Почтмейстеръ Алоизій Анастасьев. *Гаевскій*.

Помощникъ его (ваканція).

Въ Грубешовѣ.

Почтмейстеръ, коллеж. ассесоръ Петръ Мартиновичъ *Држевинскій*.

Пріемщикъ Антонъ Ивановичъ *Горецкій*.

Въ Красноставѣ.

Почтмейстеръ Анастазій Карлов. *Бартошевскій*.

Пріемщикъ Францъ Клементьевичъ *Адамскій*.

Въ Яновѣ.

Почтмейстеръ Ѳеофилъ Осиповичъ *Влодарскій*.
Пріемщикъ (ваканція).

Въ Холмѣ.

Почтмейстеръ Осипъ Людовиковичъ *Бекъ*.
Пріемщикъ, титулярный совѣтникъ Викентій Мартиновичъ *Држевинскій*.

Въ Ново-Александріи.

Почтмейстеръ, титуляр. совѣтникъ Александръ Валеріановичъ *Старжинскій*.
Пріемщикъ, коллеж. регистр. Дмитрій Саввичъ *Терновскій*.

Въ Ивангородѣ.

Почтмейстеръ Сигизмундъ Францовъ. *Марчевскій*.
Пріемщикъ Игнатій Ивановичъ *Эльвицкій*.

ПОЧТОВЫЯ ОТДѢЛЕНІЯ.

Въ Любартовѣ—пріемщикъ кол. секр. Станиславъ Карловичъ *Баньковскій*.

Въ Томашовѣ—пріемщикъ Владиславъ Валентьевичъ *Скоморовскій*.

Въ Реіовцѣ—пріемщикъ, губ. секр. Александръ Григорьевичъ *Никонскій*.

Въ Бѣлгоражѣ- пріемщикъ Левъ Мартиновичъ *Домбровскій*.

Въ Ополѣ — пріемщикъ Иванъ Ивановичъ *Вислоцкій*.

СМОТРИТЕЛИ ПОЧТОВЫХЪ СТАНЦІЙ.

Въ Белжицахъ Иванъ *Гордіевичъ*.
— Ленчнѣ Августъ Эрнестовичъ *Цинке*.
— Уржендовѣ Андрей *Грушецкій*.
— Раховѣ Августъ Варѳоломеевичъ *Грушецкій*.
— Хоменцискахъ Станиславъ *Будзынскій*.
— Звѣринцѣ Феликсъ Ивановичъ *Закржевскій*.
— Щебрешинѣ Владиславъ *Мальчевскій*.
— Долгобычевѣ Людгардъ *Целинскій*.
— Тышовцахъ (ваканція).
— Жолкевкѣ Лаврентій Панталеймонов. *Глыба*.
— Войславицахъ Мартинъ Осипов. *Нестеровичъ*.
— Красникѣ Аполлонъ *Новицкій*.
— Фрамполѣ Андрей Павловичъ *Бржузъ*.
— Крешовѣ Петръ Станиславов. *Рембишевскій*.
— Тарноградѣ Войцѣхъ Петров. *Желязовскій*.
— Тератинѣ Эдуардъ Иванов. *Цихошевскій*.
— Дубенкѣ Феликсъ Игнатьевичъ *Домбровскій*.
— Дрищевѣ Родіонъ *Цыпко*.
— Казимірѣ Иванъ *Ярошинскій*.
— Куровѣ Калистратъ *Ковалевъ*.
— Пяскахъ Игнатій *Копецъ*.
— Ловчѣ Иванъ *Пяцинскій*.

ТЕЛЕГРАФНЫЯ СТАНЦІИ.

Въ г. Люблинѣ.

Начальникъ станціи, коллеж. ассесоръ Иванъ Августовичъ *Щесни*.

Телеграфисты: *Фонъ Киницъ* и *Ингерслебенъ*.

Женщины-телеграфистки: Анна Леонтьевна *Щесни*, Роза Иванов. *Бенни* и Марія Романовна *Глыбовская*.

Въ г. Яновѣ.

И. д. начальника станціи Александръ Фердинандовичъ *Гильдебрандтъ*.

Въ г. Замостьѣ.

Начальникъ станціи, губ. секр. Александръ Ивановичъ *Нахтигаль*.

Въ г. Краснославѣ.

Завѣдующій станціею, Отто Антонов. *Каетановичъ*.

Въ г. Холмѣ.

Начальникъ станціи, кол. рег. Густавъ Альбертов. *Бетнеръ*.

Въ г. Грубешовѣ.

Начальникъ станціи, Густавъ Ивановичъ *Мей*.

Въ г. Любартовѣ.

И. д. начальника станціи, Павелъ Александров. *Гольдгааръ*.

Въ г. Бѣлгораѣ.

Завѣдующій станціею, Робертъ Августовичъ *Баумъ*.

Въ г. Томашовѣ.

Начальникъ станціи *Гейзлеръ*.

Въ Ново-Александріи.

Начальникъ станціи, тит. сов. Дмитрій Семенов. *Рупышевъ*.

Въ Кр. Ивангородѣ.

Завѣдующій станціею, губ. секр. Константинъ Вильгельмов. *Шель*.

Въ пос. Ополѣ.

Начальникъ станціи, кол. рег. Густавъ Федоров. *Брейте*.

МИНИСТЕРСТВО ФИНАНСОВЪ.

Люблинская Казенная Палата.

Управляющій Палатою, дѣйствительный статскій совѣтникъ Михаилъ Захаровичъ *Ремизовъ*.

Отдѣленіе казначействъ.

Начальникъ отдѣленія, статскій совѣтникъ Іосифъ Фридриховичъ *де-Пребыхъ*.

Бухгалтеры: коллежскій ассесоръ Александръ Ипполитов. *Стемпковскій* и губ. секр. Антонъ Адольфовичъ *Соколовскій*.

Столоначальники: тит. сов. Павелъ Васильев. *Никитинъ* и губ. секр. Викторъ Ѳомичъ *Рудзинскій*.

Помощники бухгалтеровъ: Петръ Мартиновичъ *Курковскій*, коллежскій секретарь Іосифъ-Антонъ Венедиктовичъ *Холевинскій*, Іосифъ-Конрадъ Исидоровичъ *Корицкій*, кол. рег. Эмерикъ Ивановичъ *Свѣцкій* и Францъ Станиславовичъ *Савицкій*.

Помощники столоначальниковъ: Иванъ Гавриловичъ *Кацкевичъ* и Альбинъ Осипов. *Бѣлинскій*.

Отдѣленіе податей и сборовъ.

Начальникъ отдѣленія, коллеж. совѣтникъ Петръ Афанасьевичъ *Соколовъ*.

Бухгалтеръ, губернскій секр. Генрихъ-Карлъ Карловичъ *Тутакевичъ*.

Столоначальники: Анастасій Ѳедоровичъ *Маковскій* и губернскій секретарь Александръ Михайловичъ *Чемезовъ*.

Помощникъ бухгалтера Казиміръ-Осипъ Антоновичъ *Сепьта*.

Помощники столоначальниковъ: Антонъ Осиповъ. *Шалатковскій*, Федоръ Федоровичъ *Серговскій* и Иванъ Александровичъ *Куницкій*.

Отдѣленіе Государственныхъ Имуществъ.

Ассесоръ, тит. сов. Иванъ Степановъ. *Безсоновъ*.

Ревизоры: экономическій — губ. секр. Эдуардъ Эдуардовъ. *Поразинскій;* лѣсной—губ. секр. Романъ Осиповъ. *Цѣшковскій*.

Дѣлопроизводители: старшій—(ваканція); младшій— Эдуардъ Матвѣевичъ *Пржибыльскій*.

Помощники дѣлопроизводителей: губ. секр. ВикентійОнуфріевъ. *Люци*, губ. секр. ВладиславъПавловичъ *Валентовичъ* и Антонъ Александровъ. *Лучицкій*.

Экономическій коммисаръ Ксаверій Ѳедоровичъ *Высоцкій*.

Лѣсной адъюнктъ Францъ Ивановъ. *Васильковскій*.

Землемѣръ, губернскій секретарь Владиславъ Андреевичъ *Квапишевскій*.

Межевой адъюнктъ Станиславъ Антоновичъ *Гроховскій*.

Канцелярія.

Старшій дѣлопроизводитель коллеж. сов. Игнатій Осиповичъ *Качоровскій*.

Дѣлопроизводители: кол. ас. Викентій Игнатьевъ. *Яцковскій* и кол. рег. Владиміръ Александровичъ *Адольфовъ*.

Архиваріусъ Густавъ Осиповичъ *Бобаковскій*.

Чиновники особыхъ порученій: старшій—тит. сов. Сергѣй Александровичъ *Кудрявцовъ* и младшій—тит. сов. Дмитрій Никифоровичъ *Тихомировъ*.

Чиновникъ для надзора за исполненіемъ постановленій о торговлѣ и промыслахъ, коллеж. ас. Владиміръ Михайловичъ *Буцковской*.

ЛЮБЛИНСКОЕ ГУБЕРНСКОЕ КАЗНАЧЕЙСТВО.

Губернскій казначей, статскій совѣтникъ Михаилъ Васильевичъ *Владиміровъ*.

Помощникъ казначея Викентій-Реальдъ 2-именъ Станиславовичъ *Яновичъ*.

Главный бухгалтеръ Владиславъ Ѳаддѣевичъ *Лысакевичъ*.

Старшіе бухгалтеры: тит. сов. Эдуардъ Викентьевичъ *Стецкевичъ* и губернскій секретарь Осипъ Осиповъ. *Червинскій*.

Кассиры: (и. д.) Иванъ Яковлевичъ *Кулеша* и Игнатій Осиповичъ *Годлевскій*.

Младшіе бухгалтеры: Добромiръ Адамовичъ *Стоковскій*, губ. секр. Альбинъ Николаевичъ *Владзинскій*, Ѳедоръ Алек. *Мильчинскій* и коллеж. рег. Осипъ Осиповичъ *Доманскій*.

И. д. письмоводителя Валеріанъ Казимировичъ *Курневичъ*.

УѢЗДНЫЯ КАЗНАЧЕЙСТВА:

1. Ново-Александрійское.

Казначей Филипъ Григорьевичъ *Ярославскій*.

Бухгалтеръ Иванъ Евстафіевичъ *Турчинскій*.

Помощники бухгалтера: Иванъ Антоновъ. *Филиповичъ* и Иванъ Матвѣевичъ *Пискорскій*.

2. Грубешовское.

Казначей Викентій Михайловичъ *Гржегоржевичъ*.

Бухгалтеръ Игнатій Семеновичъ *Шклинскій*.

Помощники бухгалтера: (и. д.) Осипъ Станиславъ. *Вильчкевичъ* и Владиславъ Осиповичъ *Заблоцкій*.

3. Холмское.

Казначей надворный совѣтникъ Фавстинъ Войцеховичъ *Данелевичъ*.

Бухгалтеръ Кипріанъ Станиславов. *Лязуркевичъ*.

Помощники бухгалтера: Константинъ Ивановичъ *Эдельманъ* и Симфоріанъ Антоновичъ *Киселевскій*.

4. Яновское.

Казначей Діонисій Павловичъ *Бокевичъ*.

Бухгалтеръ Стефанъ Алоизіевичъ *Пашковскій*.

Помощники бухгалтера: Михаилъ Войцѣховичъ *Станиславскій* и Антонъ Львовичъ *Штокдрееръ*.

5. Замостское.

Казначей надворный совѣтникъ Филадельфъ Николаевичъ *Паршенскій*.

Бухгалтеръ Титъ Михайловичъ *Жуковскій*.

Помощники бухгалтера: Александръ Иванов. *Эдельманъ* и Генрихъ Францовичъ *Паеръ*.

6. Бѣлгорайское.

Казначей коллежскій совѣтникъ Константинъ Францовичъ *Горжикъ*.

Бухгалтеръ Виталій Антоновичъ *Вашинскій*.

Помощники бухгалтера: Григорій Осиповичъ *Теславскій* и Иванъ Игнатьевичъ *Желявскій*.

7. Красноставское.

Казначей Людовикъ Владиславовичъ *Боргоній*.
Бухгалтеръ Брунонъ Андреевичъ *Зволинскій*.
Помощники бухгалтера: Карлъ Осиповичъ *Каплинскій* и Евзебій-Стефанъ Антоновъ. *Водзинскій*.

8. Любартовское.

Казначей, кол. рег. Романъ Львов. *Ржепинскій*.
Бухгалтеръ Ксаверій Ксаверіев. *Добросельскій*.
Помощники бухгалтера: Андрей Людвиковичъ *Ленскій* и Авраамъ Акимовичъ *Васерцвейгъ*.

9. Томашовское.

Казначей, надворный совѣтникъ Константинъ Александровичъ *Лоевскій*.
Бухгалтеръ Михаилъ Иванов. *Дозоровъ*.
Помощники бухгалтера: Осипъ Станиславовичъ *Витковскій* и Іосифъ Адамовичъ *Зеленевскій*.

ЛѢСНЫЯ УПРАВЛЕНІЯ.

1. Ново-Александрійское.

Старшій надлѣсничій Ѳаддѣй Карлов. *Борковскій*.
Подлѣсничій Конковольской стражи Леопольдъ Осиповичъ *Липскій*.
Подлѣсничій Понятовской стражи Иванъ Доминиковичъ *Красускій*.
Канцелярскій подлѣсничій Чеславъ Маврикіевичъ *Кисельницкій*.

2. Люблинское.

И. д. старшаго надлѣсничаго Николай Михайловичъ *Щурковскій*.

Подлѣсничій Ольшанской стражи Карлъ Карловичъ *Ориве*.

Подлѣсничій Свидницкой стражи Болеславъ Ипполитовичъ *Гольчъ*.

Подлѣсничій Лопенницкой стражи Ѳома Игнатьевичъ *Левандовскій*.

Контрольный стражникъ Бржостовецкой стражи Антонъ Андреевичъ *Плонсковскій*.

Канцелярскій подлѣсничій (и. д.) Адольфъ Осиповичъ *Лясковскій*.

3. Холмское.

Старшій надлѣсничій Александръ Войцеховичъ *Горскій*.

Подлѣсничій Савинской стражи Осипъ Яковлевичъ *Серебацкій*.

Подлѣсничій Поболовицкой стражи Титъ Ивановичъ *Альбрихтъ*.

Подлѣсничій Холмской стражи Иванъ Каетановичъ *Липка*.

Подлѣсничій Матецкой стражи Михаилъ Францовичъ *Заремба*.

Канцелярскій подлѣсничій Антонъ *Голяковскій*.

4. Бѣлгорайское.

Младшій надлѣсничій, (и. д.) Казимиръ Людовиковъ *Скупенскій*.

Подлѣсничій Бѣлгорайской стражи Константинъ Ивановичъ *Савицкій*.

Акцизное Управленіе Люблинской, Радомской и Кѣлецкой губерній.

Управляющій, коллежскій совѣтникъ Николай Александровичъ *Сиверсъ* (въ г. Люблинѣ).

Ревизоры: надворные совѣтники: Александръ Васильевичъ *Сребрянскій*, Николай Степановичъ *Гатцукъ* и Алексѣй Ивановичъ *Колосовъ*.

Секретарь коллежскій ассесоръ Францъ Гавриловичъ *Морозъ*.

Помощники его: Михаилъ Ѳедоров. *Антоновичъ* и Владиславъ Ипполитовичъ *Цвертневскій*.

Бухгалтеръ, коллежскій ассесоръ Ѳеофилъ Николаевичъ *Рогускій*.

Помощники его: Степанъ Степанов. *Веревкинъ-Шелюта* и Викентій Петровичъ *Градовскій*.

ОКРУЖНЫЯ УПРАВЛЕНІЯ ЛЮБЛИНСКОЙ ГУБЕРНІИ.

1-го Округа, въ г. Люблинѣ.

Надзиратель акцизныхъ сборовъ, надв. сов. Платонъ Карловичъ *фонъ Эксе*.

Помощники надзирателя: коллежскіе ассесоры: Альфонсъ Феликсовичъ *Янушевскій*, Исидоръ Бернардовичъ *Корыцкій*, Діонисій Юрьев. *Розвадовскій*, Фабіанъ Петровичъ *Островскій;* тит. сов. Иванъ Ивановичъ *Лаландъ*, Василій Степановичъ *Маленко* и Брониславъ Романовичъ *Шпрингеръ*.

Письмоводитель и бухгалтеръ, надв. совѣтникъ Антонъ Севастьяновичъ *Витвинскій*.

2-го Округа, въ г. Холмѣ.

Надзиратель, надвор. совѣтникъ Павелъ Алексѣевичъ *Пушкаревъ*.

Помощники надзирателя: коллежскіе ассесоры: Станиславъ Семеновичъ *Нарушевичъ*, Мечиславъ Александровичъ *Шуляковскій*, Емильянъ Александровичъ *Головачевскій*, Осипъ Антоновичъ *Щепановскій;* коллежскій секретарь Семенъ Флавіановичъ *Ульяновскій*, губернскій секретарь Николай Филиповичъ *Каннабихъ* и Михаилъ Климентьевичъ *Бѣлинскій*.

И. д. письмоводителя и бухгалтера Генрихъ Станиславовичъ *Скульскій*.

3-го Округа, въ г. Яновѣ.

Надзиратель коллежскій ассесоръ Петръ Ивановичъ *Кригеръ*.

Помощники надзирателя: Матвѣй Францовичъ *Домбровскій*, Константинъ Ивановичъ *Вилямовичъ* и исправ. долж. Игнатій Михайловичъ *Сенкевичъ*, Станиславъ Каетановичъ *Коханскій* и Владиславъ Антоновичъ *Папизъ*.

Письмоводитель и бухгалтеръ Осипъ Викентьевичъ *Краевскій*.

Контролеры табачныхъ фабрикъ въ г. Люблинѣ.

Владиславъ Ивановичъ *Лясковскій*, Владиславъ *Орловскій*, Владиславъ *Ржевускій* и запасный контролеръ Казиміръ *Шанявскій*.

Таможенное вѣдомство.

Начальникъ Завихостскаго таможеннаго округа, дѣйств. статс. сов. Николай Карловичъ *Критъ* (въ г. Сандомирѣ, Радомской губерніи).

ЗАВИХОСТСКАЯ БРИГАДА ПОГРАНИЧНОЙ СТРАЖИ (расположенная въ Люблинской губерніи).

Часть 3-го отдѣла.

Закликовскій отрядъ.

Отрядной офицеръ, капит. Александръ Дмитріевичъ *Богалдинъ-Тишевъ* (въ д. Лонжекъ).

Посты: Боровъ (вахмистръ 1, объѣздчиковъ 3, стражниковъ 4). Корчемка (объѣзд. 3,—стр. 4). Лонжекъ-закликовскій (об. 3,—стр. 6). Выгнанецъ (об. 3,—стр. 4). Янишевъ (об. 2,—стр. 3).

Бродскій отрядъ.

Отрядной офицеръ, шт. кап. Николай Аксентьевичъ *Тимаховичъ* (на посту Броды).

Посты: Бржуза (об. 3,—стр. 3). Буда (об. 3,—стр. 3). Броды (об. 3,—стр. 3). Гомилецъ (вах. 1,—об. 2,—стр. 4). Мостки (об. 3,—стр. 3).

4-й отдѣлъ.

Командиръ отдѣла маіоръ Николай Александров. *Вильбоа.* (При штабѣ 4 отдѣла на посту Крешовъ страж. 3).

Гвиздовскій отрядъ.

Отрядной офицеръ, штабсъ-кап. Александръ Константиновичъ *Баклашевъ* (на посту Гвиздовъ).

Посты: Сембиды (вах. 1,—об. 3,—страж. 4). Свидры (об. 3,—стр. 4). Гвиздовъ (об. 4,—стр. 4). Лонжекъ-ординацкій (об. 4,—стр. 4).

Мамотскій отрядъ.

Отрядной офицеръ, шт.-кап. Георгій Павловичъ *Буличъ* (въ д. Мамоты).

Посты: Якубы (вах. 1,—об. 3,—стр. 5). Мамоты-дольные (об. 3,—стр. 5). Мамоты (об. 4,—стр. 4). Пенкъ (об. 4,—стр. 4).

Сѣраковскій отрядъ.

Отрядной офицеръ, штабсъ-кап. Иванъ Гаврилов. *Авраамовъ* (въ д. Липинскіе мосты).

Посты: Мазарня (вах. 1,—об. 3,—страж. 4). Гоздъ (об. 4,—стр. 4). Жукъ (об. 4,—стр. 3). Сѣраковъ (об. 3,—стр. 3).

Крешовскій отрядъ.

Отрядной офицеръ (ваканція).

Посты: Полусѣраковъ (вах. 1,—об. 3,—стр. 4). Рычки (об. 3,—стр. 4). Каменки на р. Санѣ (об. 2,—стр. 4). Крешовъ и при немъ контр. заст. (объзд. 7,—стр. 8).

Кульнскій отрядъ.

Отрядной офицеръ, капит. Николай Дмитріев. *Львовъ* (въ д. Кульно).

Посты: Быстрый (вах. 1,—об. 2,—страж. 4). Лазы (об. 2,—стр. 4). Ново-весь (об. 3,—стр. 3). Кульно (об. 3,—стр. 4).

Шишковскій отрядъ.

Отрядной офицеръ, капитанъ Акимъ Петровичъ *Бурундуковъ.*

Посты: Зламана-вулька (вах. 1,—об. 3,—стр. 4). Шишковъ (об. 3,—стр. 4). Загрудки (об. 3,—стр. 3).

5-й отдѣлъ.

Командиръ отдѣла, маіоръ Петръ Викторов. *Невѣровъ* (при ротномъ дворѣ въ г. Томашовѣ писар. 2, стр. 1).

Штабъ-офицеръ для порученій, маіоръ Николай Иванов. *Новиковъ* (въ г. Томашовѣ).

Буковинскій отрядъ.

Отрядной офицеръ, капитанъ Эмануилъ Иванов. *Кошицъ* (въ с. Люховѣ).

Посты: Буковина (об. 4,—стр. 5). Люховъ (об. 4,—стр. 5). Загроды № 1 (об. 3,—стр. 3). Загроды № 2 (об. 3,—стр. 3 и вах. 1).

Подмайданскій отрядъ.

Отрядной офицеръ, капитанъ Иванъ Петровичъ *Бѣленковъ* (въ пос. Тарноградѣ).

Посты: Подмайданъ (об. 3,—стр. 6). Тарноградъ (кон. пунктъ) (об. 4,—стр. 4). Воля-Рожанецъ (об. 3,—стр. 3). Рожанецъ (об. 3,—стр. 3). Пасѣка (об. 4,—стр. 3,—вах. 1).

Замхскій отрядъ.

Отрядной офицеръ, капитанъ Егоръ Федоровичъ *Щедринъ* (въ д. Замхѣ).

Посты: Воля-обшанская (об. 3,—стр. 3). Обша (вах. 1,—об. 3,—стр. 3). Ломъ (об. 3,—стр. 3). Замхъ (об. 4,—стр. 3). Боровые млыны (об. 4,—стр. 4).

Паарскій отрядъ.

Отрядной офицеръ, капитанъ Іоасафъ Яковлев. *Юрьевъ* (въ д. Паары).

Посты: Глухи (об. 4,—стр. 4). Лися-гура (вах. 1,—об. 4,—стр. 4). Рыбница (об. 4,—стр. 4). Паары (об. 4,—стр. 4).

Томашовскій отрядъ.

Отрядной офицеръ, капитанъ Петръ Павловичъ *Соколовскій* (въ г. Томашовѣ).

Посты: Мазилы (об. 3,—стр. 3). Хижувекъ (вах. 1,—об. 4,—стр. 3). Подбебжецъ (об. 4,—стр. 7). Томашовъ (кон. пунктъ) (об. 5,—стр. 4). Солокіе (об. 3,—стр. 3).

6-й отдѣлъ.

Командиръ отдѣла, маіоръ Леонидъ Ивановичъ *фонъ-денъ Бринкенъ* (въ г. Томашовѣ).

При штабѣ отдѣла 2 писаря и 1 стр.

Ярчовскій отрядъ.

Отрядной офицеръ, капитанъ Василій Михайловичъ *Суетинъ* (въ п. Ярчовѣ).

Посты: Жилки (вах. 1,—об. 3,—стр. 3). Лилишки (об. 3,—стр. 3). Воля-куршинская (об. 3,—стр. 3). Ярчовъ (об. 3,—стр. 3). Ходыванцы (об. 3,—стр. 4).

Жерниковскій отрядъ.

Отрядной офицеръ, поручикъ Мечиславъ Альфонсовичъ *Остахевичъ* (въ с. Шлятинѣ)

Посты: Шлятинъ (об. 3,—стр. 4). Подледовъ (об. 3,—стр. 3). Жерники (об. 3,—стр. 3). Рокитно (об. 3,—стр. 3 и вах. 1).

Радковскій отрядъ.

Отрядной офицеръ, поручикъ Иванъ Осиповичъ *Шумаковъ* (въ д. Радковѣ).

Посты: Ржеплинъ (об. 3,—стр. 4). Радковъ (об. 3,—стр. 4), Новоселки (об. 3,—стр 3). Сущовъ (об. 3,—стр. 3). Жабче (об. 3,—стр. 3 и вах. 1).

Долгобычевскій отрядъ.

Отрядной офицеръ, капитанъ Дмитрій Ивановичъ Князь *Кекуатовъ* (въ с. Долгобычевѣ).

Посты: Подваренжъ (об. 3,—стр. 3). Павловице (вах. 1, об. 3,—стр. 3). Гонятинъ (об. 3,—стр. 3). Долгобычевъ (об. 5,—стр. 4).

Подбужниковскій отрядъ.

Отрядной офицеръ, капитанъ Эрастъ Николаевичъ *Абграль.*

Посты: Ципель (вах. 1,—об. 2,—стр. 4). Будаголубска (об. 2,—стр. 4). Буда-шихторска (об. 2,—стр. 3). Подбужникъ (об. 3,—стр. 3).

ТОМАШОВСКАЯ ТАМОЖНЯ.

Управляющій, коллеж. совѣтникъ Иванъ Александровичъ *Вахрушевъ.*

Членъ и казначей, надворный совѣтникъ Людовикъ Ивановичъ *Курманъ.*

Пакгаузный надзиратель, титуляр. совѣтникъ Константинъ Ивановичъ *Федоровъ.*

Бухгалтеръ и выкладчикъ пошлинъ, Александръ Дмитріевичъ *Шаля.*

КРЕШОВСКАЯ ТАМОЖНЯ.

Управляющій, надворный совѣтникъ Михаилъ Викентьевичъ *Порчинскій.*

Членъ и казначей Степанъ Антоновичъ *Чижевскій.*

ПОДМАЙДАНСКАЯ ЗАСТАВА.

Управляющій, коллежскій ассесоръ Андрей Мартиновичъ *Мертъ.*

ДОЛГОБЫЧЕВСКАЯ ЗАСТАВА.

Управляющій, титулярный совѣтникъ Сергѣй Меѳодьевичъ *Троицкій.*

Помощникъ Управляющаго, титул. совѣтникъ Павелъ Яковлевичъ *Тимофѣевъ.*

ЛОНЖЕКЪ-ЗАКЛИКОВСКАЯ ЗАСТАВА.

Управляющій, коллежскій ассесоръ Ѳедоръ Ивановичъ *Андреевъ.*

ЛЮБЛИНСКАЯ ДИРЕКЦІЯ ЗЕМСКАГО КРЕДИТНАГО ОБЩЕСТВА.

Предсѣдатель Евстафій Эдуардов. *Свѣжавскій.*

Совѣтники: Адамъ Францовичъ *Бржезинскій,* Стефанъ Ивановичъ *Коверскій,* Густавъ Альбертовичъ *Верцѣнскій,* Владиславъ Осиповичъ *Блешинскій,* Александръ Осипов. *Богданскій* и Ѳадей *Ковальскій.*

Правитель дѣлъ Станиславъ Карловичъ *Иллюстровскій.*

Кассиръ Феодоръ Францовичъ *Костецкій.*

Рахмистръ Карлъ Ивановичъ *Беднаржевскій.*

Архиваріусъ Іосифъ Гавриловичъ *Добржанскій.*

Помощникъ рахмистра Павелъ Гавриловичъ *Добржанскій.*

Помощникъ секретаря Константинъ Осиповичъ *Домбровскій.*

ЛЮБЛИНСКОЕ ОТДѢЛЕНІЕ ПОЛЬСКАГО БАНКА.

Управляющій Ѳома Карловичъ *Янишевскій.*

Контролеръ Кипріянъ Антоновичъ *Пачинскій.*

Кассиръ Осипъ Николаевичъ *Сочевскій.*

Помощники контролера: старшій—Рафаилъ Андреевичъ *Конарскій;* младшій—Ѳома Михаиловичъ *Скалецкій.*

МИНИСТЕРСТВО НАРОДНАГО ПРОСВѢЩЕНІЯ.

Институтъ сельскаго хозяйства и лѣсоводства въ Новой-Александріи.

Директоръ, надворный совѣтникъ Василій Михайловичъ *Добровольскій*.

Инспекторъ, кол. ас. Василій Ѳедоров. *Грушвцкій*.

Профессоры: Антонъ Антоновъ. *Зелинскій*, Александръ Львов. *Карпинскій*, Николай Генрихов. *Лей* и надв. сов. Константинъ Игнатьев. *Малевскій*.

Доценты: кол. ас. Карлъ Ивановичъ *Мартенъ*, кол. ас. Григорій Алексѣев. *Рудинскій*, Аѳиногенъ Яковлев. *Антоновичъ*, Осипъ Ивановичъ *Кратовскій*, (и. д.) кол. сов. Осипъ Севастіановичъ *Красускій*, (и. д.) Ѳеофилъ Адамов. *Цихоцкій* и (и. д.) Феликсъ Ивановичъ *Бердау*.

Сверхштатные доценты: тит. сов. Александръ Карловичъ *Краузе* и кол. секр. Викторъ Карловичъ *Хлюдзинскій*.

Учители: наст. правос. церкви, свящ. Георгій Васильев. *Татаровъ*, Александръ Петров. *Зелинскій* и (и. д.) Оттонъ Валентьевичъ *Кубицкій*.

Лаборантъ, Антонъ Людвиковичъ *Орловскій*.

Ученый садовникъ Владиславъ Яковлев. *Скробишевскій*.

Помощникъ его, Францъ Францов. *Коржинекъ*.

Управляющій институтскими имѣніями Оттонъ Валентьевичъ *Кубицкій*.

Врачъ Ксаверій Ксаверьевичъ *Пасютевичъ*.

Секретарь Генрихъ Станиславов. *Парисевичъ*.

Бухгалтеръ Францъ-Владиславъ *Петрушинскій*.

Смотритель зданій Моисей Афанасьев. *Левитовъ*.

Холмская Учебная Дирекція.

Начальникъ дирекціи, статскій совѣтникъ Петръ Григорьевичъ *Рублевскій* (въ Люблинѣ).

Канцелярія дирекціи.

Дѣлопроизводитель Илья Карповъ. *Крыжановскій.*

И. д. бухгалтера Іосифъ Станиславъ. *Ціотускій.*

Канцелярскій чиновникъ, и. д. архивар'уса, Иванъ Иларіоновичъ *Дементьевъ.*

ХОЛМСКАЯ МУЖСКАЯ ГИМНАЗІЯ.

Директоръ статскій совѣтникъ Николай Сильвестровичъ *Гогоцкій.*

И. д. инспектора и учитель математики, физики и естествовѣдѣнія, Михаилъ Яковлев. *Левшинъ.*

Законоучитель православ. исповѣд., священникъ Іоаннъ Іоанновичъ *Андреевскій.*

Законоучитель римско-католическаго исповѣд., ксендзъ Владиславъ Даниловичъ *Шимонскій.*

Учители:

Русскаго языка съ церковно-славянск., исторіи и географіи—Константинъ Антонов. *Заусцинскій* и Акимъ Алексѣевичъ *Балаковскій.*

Латинскаго и греческаго языковъ,—надворный совѣтникъ Алексѣй Григорьев. *Снѣсаревъ*, Викентій Николаевичъ *Горишевичъ*, Яковъ Васильев. *Бобрукъ* и Василій Федоров. *Шираевскій.*

Математики—Осипъ Антонов. *Бачинскій.*

Нѣмецкаго языка, стат. сов. Бернгардъ Иванов. *Тедеръ.*

Французскаго языка—коллеж. секр. Александръ Петровичъ *Грассъ*.

Чистописанія и рисованія (ваканція).

Учитель приготовительнаго класса и помощникъ классныхъ наставниковъ, Никонъ Евстафьевичъ *Федоренко*.

Помощникъ классныхъ наставниковъ Михаилъ Ивановичъ *Ковалевскій*.

Врачъ гимназіи Здиславъ Валентиновичъ *Висьневскій*.

Письмоводитель гимназіи, коллежскій секретарь Николай Петровичъ *Волкъ-Россоха*.

ХОЛМСКОЕ МАРІИНСКОЕ ЖЕНСКОЕ УЧИЛИЩЕ.

Завѣдующій училищемъ, учит. холмской муж. гимназіи, Константинъ Антоновичъ *Заусцинскій*.

Главная воспитательница Марія Наумовна *Нолле*.

Помощница ея, Александра Ивановна *Шереховская*.

Воспитательницы: Наталія *Пушнева*, Марія Андреевна *Андреевская*, Ольга Матвѣевна *Смирнова*, Ольга Дмитріевна *Ольховская* и Марія Антоновна *Хрѣновская*.

Учительница рукодѣлія—Марія *Тарелкина*.

Кастелянша училища—Марія *Лысоцкая*.

Штатные учители: Дій Ивановичъ *Кизимовскій* и Арсеній Ивановичъ *Маркевичъ*.

Штатный законоучитель священникъ Поліевктъ *Гапановичъ*.

Секретарь педагогич. совѣта Арсеній Ивановичъ *Маркевичъ*.

Письмоводитель и бухгалтеръ, коллеж. секр. Ефремъ Антоновичъ *Мацьіовичъ*.

Экономъ Степанъ Никитичъ *Войцъховскій*.

Учитель церковнаго пѣнія—Арсеній Еремеевичъ *Пашута*.

Врачъ Здзиславъ Валентиновичъ *Висьневскій*.

Завѣдывающая библіотекою Марія Андреевна *Андреевская*.

ХОЛМСКАЯ УЧИТЕЛЬСКАЯ СЕМИНАРІЯ.

Инспекторъ—руководитель Дмитрій Степановичъ *Гуслинскій*.

Штатный законоучитель священникъ Николай Ивановичъ *Страшкевичъ*.

Штатные учители: губернскій секр. Антонъ Іоакимовичъ *Енько* и Дмитрій Михайловичъ *Милютинъ*.

Учит. черч. и рисов. Савел. Ефрем. *Ефремовъ*.

Учитель церковнаго пѣнія—Арсеній Еремеевичъ *Пашута*.

Учитель образцоваго начальнаго училища при семинаріи Евлампій Степановичъ *Щуровскій*.

ЛЮБЛИНСКАЯ МУЖСКАЯ ГИМНАЗІЯ.

Директоръ, статскій совѣтникъ Николай Григорьевичъ *Снѣгалевичъ*.

И. д. инспектора (онъ же учитель русскаго языка съ церковно-славянс., исторіи и географіи) Степанъ Александровичъ *Дахновичъ*.

Законоучители:

Православ. испов. протоіерей Василій Аѳанасьев. *Лебедевъ*.

Римско-католическаго исповѣданія ксендзъ Станиславъ Игнатьевичъ *Левандовскій*.

Сверхштатный законоучитель лютеранскаго исповѣданія пасторъ Карлъ *Іоншеръ*.

Сверхштатный преподаватель еврейскаго закона Авраамъ *Солоновичъ*.

Учители.

Русскаго языка съ церковно-славянскимъ, исторіи и географіи: Александръ Иванов. *Андреевскій* и Анатолій Ивановичъ *Толубьевъ*.

Древнихъ языковъ: стат. сов. Маркеллъ Лукичъ *Яркушкевичъ*, Антонъ Ивановичъ *Закржевскій*, Францъ Иванов. *Козьминскій*, Брониславъ Валентьев. *Евстахевичъ*. Владиславъ Викторов. *Скржетускій* и Антонъ Ивановичъ *Алексѣевичъ*.

Математики, физики и естествовѣдѣнія—коллежскій ассесоръ Юліянъ Андреевичъ *Доборжинскій*, Александръ Даниловичъ *Гостковскій* и Владиславъ Павловичъ *Броль*.

Нѣмецкаго языка—коллежскій ассесоръ Адамъ Антоновичъ *Кончевскій*.

Французскаго языка—Эрнестъ Иванов. *Прюссъ*.

Польскаго языка—коллежскій совѣтникъ Антонъ Степановичъ *Кошко*.

Учитель чистописанія—Иларіонъ Гавриловичъ *Лютерскій*.

Учитель приготовит. класса Іосафатъ Ивановичъ *Федонъ*.

Помощники классныхъ наставниковъ: Иванъ Никитичъ *Зинченко* и Гилярій Каспровичъ *Пулко*.

Врачъ гимназіи, ординаторъ люблинскаго военнаго госпиталя, надворный совѣтникъ Игнатій Никодимовичъ *Хржановскій*.

Письмоводитель гимназіи, губернскій секретарь Іосифъ Даниловичъ *Шимонскій*.

ЛЮБЛИНСКАЯ ЖЕНСКАЯ ГИМНАЗІЯ.

Завѣдующій гимназіею, Алексѣй Никаноровичъ *Листовъ*.

Надзирательница гимназіи, вдова Генералъ-Маіора Софья Карловна *Жиляй*.

Классныя дамы: Ольга *Нарбутъ*, Элеонора Антоновна *Беровская*, Екатерина Демьяновна *Андреянова*, Стефанія Григорьевна *Лосовская*, Софія Михайловна *Марковская* и Анна Степановна *Бородина*.

Штатный учитель Вильгельмъ Карловъ. *Клейберъ*.

Смотритель зданія Владиславъ Ивановичъ *Стопчинскій*.

ГРУБЕШОВСКАЯ ПРОГИМНАЗІЯ.

Инспекторъ, титулярный совѣтникъ Георгій Ивановичъ *Малиновскій*.

Законоучители: православ. исповѣд.—протоіерей Андрей Гавриловичъ *Лебединцевъ;* римско-католическ. исповѣд.—мѣстный деканъ ксендзъ Антоній *Казановскій*.

Учители:

Русскаго языка Степанъ Осиповичъ *Тонкель*.

Математики Антонъ Амфилохіевъ. *Шоломыцкій*.

Древнихъ языковъ: Евгеній Афанасьевъ. *Лѣсковацкій* и Станиславъ Людвиковичъ *Вимутъ*.

Французскаго языка—(ваканція).

Чистописанія, черченія и рисованія—Николай Васильевичъ *Воиновъ*.

Приготов. класса—Иванъ Осиповъ. *Медвѣдь*.

Врачъ прогимназіи Антонъ Адамовъ. *Ланевскій*.

И. д. письмоводителя (онъ же помощникъ клас. наставниковъ и учитель пѣнія) Василій Ивановичъ *Королевъ*.

ЗАМОСТСКАЯ МУЖСКАЯ ПРОГИМНАЗІЯ.

Инспекторъ Иванъ Алексѣевичъ *Маковельскій*.

Учители:

Законоучители: штатный—православ. исповѣд., священникъ Антонъ Ивановичъ *Рѣшетиловичъ* и сверхштатный—римско-католич. исповѣд., прелатъ Андрей *Карницкій*.

Сверхштатный учитель еврейскаго закона Семенъ *Ходакъ*.

Учители древнихъ языковъ: Николай Ѳеодоров. *Страшкевичъ* и коллежскій ассесоръ Александръ Ѳаддеевичъ *Круликовскій*.

Русскаго языка, клас. наставникъ и библіотекарь,—кол. сек. Александръ Константинов. *Берманъ*.

Математики—Николай Евдокимовичъ *Казакинъ*.

Нѣмецкаго языка—Ксаверій Игнатьев. *Яковицкій*.

Помощникъ классныхъ наставниковъ Василій Матвѣевичъ *Парафинюкъ*.

Учитель приготовительнаго класса Александръ Андреевичъ *Вербовъ*.

И. д. письмоводителя прогимназіи Аристархъ Спиридоновичъ *Савицкій*.

Врачъ Вигольдъ Маркелловичъ *Ярнушкевичъ*.

ЗАМОСТСКАЯ ЖЕНСКАЯ ПРОГИМНАЗІЯ.

Завѣдующій прогимназіею, штатный учитель муж. прогимназіи, Николай Евдокимов. *Казакинъ*.

Надзирательница прогимназіи, Дарья Петровна *Гаврилова*.

Классныя дамы: Анна Петровна *Петрушевская*, Александра Ивановна *Юрьева*, Александра Петров. *Никольская* и Екатерина Петровна *Боровская*.

Штатные учители: Осипъ *Борщевскій* и Игнатій *Дучинскій*.

Штатный законоучитель священникъ Антоній *Рѣшетиловичъ*

Сверхштатный преподаватель еврейск. закона Семенъ *Ходакъ*.

Учительница рукодѣлія, Прасковья Павловна *Шараевская*.

ГОСУДАРСТВЕННЫЙ КОНТРОЛЬ.

Люблинская Контрольная Палата.

Управляющій Палатою, дѣйствит. статскій совѣтникъ Людвигъ Карловичъ *Делла-Вось*.

Ревизоры: старшіе: стат. сов. Николай Иванов. *Остроумовъ* и над. сов. НиколайСтепанов. *Дерягинъ*; младшіе: над. сов. Федоръ Егоров. *Суринъ*, тит. сов. Николай Васильев. *Мировичъ* и кол. сек. *Стромиловъ*.

Секретарь, надвор. совѣтникъ Даніилъ Яковлевичъ *Глыбовскій*.

Журналистъ, коллеж. ас. Григорій Максимов. *Вакуловскій*.

Помощники ревизоровъ: надвор. сов. Иванъ Петров. *Карпинскій*, над. сов. Ипполитъ Каетанов. *Минкевичъ*, кол. ас. Иванъ Константинов. *Буневичъ*, тит. сов. Семенъ Петровичъ *Кармальй*, кол. секр. Юліянъ Матвѣев. *Добровольскій*, тит. сов Людовикъ Феликсов. *Дудзинскій*, Осипъ Осипов. *Болеславскій*, Михаилъ Александровичъ *Быстрицкій*, губ. секр. Степанъ Григорьев. *Молчановскій* и кол. секр. Стефанъ Власовичъ *Зброя*.

Счетные чиновники: кол. ас. Сергѣй Никифоров. *Высоцкій*. кол. ас. Григорій Викторов. *Ясновскій*, кол. секр. Артуръ Іосифов. *Рошковскій*. кол. секр.

Эдуардъ *Домбровскій;* губернскіе секретари: Иванъ Ѳедоров. *Серговскій,* Василій Діомидовичъ *Орловъ* и Карлъ Ва[illegible]оломѣевичъ *Шабельскій.*

И. д. счетныхъ чиновниковъ: пеимѣющіе чиновъ: Готфридъ Осипов. *Вишневецкій,* Алексѣй Алексѣев. *Левецкій,* Андрей Дмитріев. *Богдановскій,* Іосифъ Викентьев. *Ястржембскій,* Иванъ Иванов. *Орачевскій,* Ѳеофилъ Александров. *Романовскій-Романько,* Константинъ Андреев. *Константиновичъ,* Войцѣхъ-Войцѣховичъ *Шпинальскій,* Григорій Алексѣевичъ *Латышевъ.* Осипъ Ге[illegible]ргіев. *Завадзкій,* Людовикъ Яковлев. *Шикульскій* и Брониславъ Ивановичъ *Влодарскій.*

ВѢДОМСТВО ПУТЕЙ СООБЩЕНІЯ.

ПРИ ШОССЕЙНЫХЪ ДОРОГАХЪ.

Начальникъ IV отдѣленія XI округа, инженеръ кол. сов. Ромуальдъ Домиников. *Кулаковскій.*

Начальникъ люблинскаго участка, кол. секр. Станиславъ Маріановичъ *Орловскій.*

Кондукторъ 1-го класса, Максимиліянъ Альбертовичъ *Бакера.*

Кондукторъ 2-го класса, коллежскій секретарь Эдуардъ Станиславовичъ *Вычалковскій.*

ПРИ Р. ВИСЛѢ:

Начальникъ 2-й дистанціи, надвор. совѣтникъ Ѳома Ѳомичъ *Вернеръ.*

Кондукторъ Брониславъ Вильгельмов. *Кольбергъ.*

Надсмотрщики: Люціянъ Антонов. *Амборскій,* Юліянъ Осиповичъ *Войтковскій* и Ѳаддей Мартиновичъ *Семинскій.*

Управленіе Привислянской желѣзной дороги.

Начальники дистанцій:

IV-й—инженеръ Осипъ Кондратовичъ *Грабовскій.*
V-й—инженеръ Левъ Адольфовичъ *Микульскій.*
VI-й—инженеръ Ѳаддѣй Валентьевичъ *Дутхевичъ.*

Начальники депо:

Люблинъ—Казиміръ Казиміровичъ *Эйсмонтъ.*
Ивангородъ—Станиславъ Феликсовичъ *Кухарскій.*

Начальники станцій:

Ивангородск.—Сигизмундъ Александр. *Лескевичъ.*
Ново-Александрійской—Альбертъ Осипов. *Розенъ.*
Наленчовской—Зенобій Марковичъ *Фридбергъ.*
Люблинской—Левъ Карловичъ *Строковскій.*
Минковицкой—Казиміръ Осиповичъ *Бобровскій.*
Травницкой—Филиппъ Фридриховичъ *Пемпель.*
Реіовецкой—Михаилъ Михаиловичъ *Богуславскій.*
Холмской—Анатолій Михаиловичъ *Шанявскій.*
Дорогуской—Валентій Аполинаров. *Вихлинскій.*

Привислянское техническое желѣзно-дорожное училище въ Люблинѣ.

Инспекторъ (онъ же учитель географіи), магистръ естеств. наукъ и докторъ философіи, Левъ Станиславовичъ *Новаковскій.*

Секретарь, Ксаверій Ивановичъ *Шимановскій.*

Учители:

Закона Божія римско-католич. испов.—ксендзъ Петръ *Шушковскій*.

Русскаго языка, коллежскій совѣтникъ Антонъ Степановичъ *Кошко*.

Польскаго языка и всеобщей исторіи—Владиславъ Викторовичъ *Скржетускій*.

Математики—Карлъ Карловичъ *Тутакевичъ*.

Черченія и рисованія—Генрихъ Эдмундовичъ *Яворскій*.

МИНИСТЕРСТВО ЮСТИЦІИ.

Люблинскій Окружной Судъ.

Предсѣдатель, коллежскій совѣтникъ Аркадій Васильевичъ *Лонгиновъ*.

Товарищи Предсѣдателя: стат. сов. Александръ Харлампіевичъ *Хохряковъ* и кол. секр. Александръ Флоріановичъ *Бобровскій*.

Члены: коллеж. ассесоръ Владиміръ Федоровичъ *Люце*, тит. сов. Юліанъ Ивановичъ *Филлеборнъ*, коллеж. ассесоръ Несторъ Несторовичъ *Шлецеръ*, коллеж. секр. Адольфъ Станиславовичъ *Окольскій*, Іосифъ Ивановичъ *Шпотъ* и Владиславъ Леонардовичъ *Михелисъ*.

Секретари суда: коллеж. секр. Феофилъ Ильичъ *Яновскій*, Иванъ Казиміръ Бонифатьевъ *Бродовскій*; секретарь ипотечн. отдѣленія Робертъ Генрихов. *Бархвицъ*.

Помощники секретарей: коллеж. секр. Францъ Леонардовичъ *Михелисъ*, губерн. секр. Конрадъ

Камилловичъ *Зальскій*, Антонъ Викентьевъ. *Ксенжопольскій*, Антонъ Фомичъ *Вадовскій* и Карлъ Ивановичъ *Калужинскій*.

Завѣдывающій канцеляріею Предсѣдателя, Владиславъ Войцѣховичъ *Чайковскій*.

Архиваріусъ Францъ Поликарповъ. *Ястржембскій*.

Прокуроръ, коллежскій совѣтникъ Константинъ Григорьевичъ *Ковалевскій*.

Товарищи прокурора: коллеж. совѣт. Альфредъ Ивановичъ *Барановскій*, титул. сов. Александръ Ивановъ. *Сазоновъ*, Дмитрій Александровъ. *Алалыкинъ*, тит. сов. Валентинъ Владиміровъ. *Рахмановъ* и тит. сов. Дмитрій Дмитріевичъ *Краевскій*.

Секретарь, Петръ Демидовичъ *Порфеновъ*.

И. д. судебныхъ слѣдователей:

По особо важнымъ дѣламъ въ округѣ окружнаго суда, кол. секр. Николай Петровъ *Ераковъ*.

По 1-му участку Люблинскаго уѣзда, Станиславъ Семеновичъ *Добкевичъ*.

По 2-му участку тогоже уѣзда, титуляр. сов. Ипполитъ Ипполитовичъ *Александровичъ*.

По 3-му участку тогоже уѣзда, Осипъ Осиповичъ *Новицкій*.

По Любартовскому уѣзду, титуляр. совѣтникъ Степанъ Михайловичъ *Мельниковъ*.

По Ново-Александрійскому уѣзду, Петръ Михайловичъ *Гарасовскій*.

По Яновскому уѣзду Петръ Бонифаціевъ. *Турчиновичъ*.

По Замостскому уѣзду, коллежскій секретарь *Жаханевичъ*.

По Бѣлгорайскому уѣзду, Болеславъ Иларіоновичъ *Зембржускій*.

По Красноставскому уѣзду, коллеж. секретарь Антонъ Эммануиловичъ *Бадеръ*.

По Холмскому уѣзду, титулярный совѣтникъ Маркъ Александровичъ *Лосевъ*.

По Грубешовскому уѣзду, коллеж. секретарь Несторъ Евгеніевичъ *Егоровъ*.

По Томашовскому уѣзду, коллежскій ассесоръ Иванъ Васильевичъ *Рафаиловъ*.

И. д. судебныхъ приставовъ:

Коллеж. рег. Николай Владиміровичъ *Заленскій*, кол. секр. Адамъ Антоновичъ *Сосновскій*, Матвѣй Антонов. *Червинскій*, Вацлавъ Францов. *Басевичъ* и Люціанъ Адольфовичъ *Сынкевичъ*.

Нотаріусы при ипотечной канцеляріи окруж. суда:

Федоръ Антонов. *Казимірскій*, Валерій Альбертовичъ *Гловацкій*, Феликсъ Ивановичъ *Васютынскій* и Викторъ Людвиговичъ *Юсцинскій*.

Присяжные повѣренные:

Коллеж. секр. Іосифъ Альбертовичъ *Воловскій*.
Коллеж. секр. Францъ Карловичъ *Воловскій*.
Иванъ Витольдъ Станиславовичъ *Глоговскій*.
Брониславъ Станиславовичъ *Големберскій*.
Романъ Андреевичъ *Заремба*.
Григорій Антоновичъ *Карвовскій*.
Владиславъ Павловичъ *Кудельскій*.
Станиславъ Лаврентьевичъ *Пржевускій*.
Владиславъ Станиславовичъ *Роговскій*.
Губернскій секр. Владиславъ Августиновъ. *Сельскій*.
Феофилъ Львовичъ *Цисвицкій*.
Иванъ Фортунатовичъ *Янишевскій*.
Адамъ Осиповичъ *Маевскій*—и
Марцелій Генриховичъ *Богуцкій*.

Съѣздъ Мировыхъ Судей I-го Округа.

(въ Люблинѣ).

Предсѣдатель, Иванъ Ивановичъ *Ризничъ*.

Секретарь Николай Ивановичъ *Гусковскій*.

Судебные пристава: губ. секр. Альбертъ Венедиктовичъ *Рыжи* и Александръ Максимиліяновичъ *Зельверовичъ*.

Участковые мировые судьи:

1-го участка гор. Люблина, губернскій секретарь Николай Ивановичъ *Сладковскій*.

Секретарь состоящаго при немъ ипотечнаго отдѣленія, Владиславъ Ивановичъ *Турхетти*.

Нотаріусы: Доминикъ Григорьевичъ *Маслякевичъ*, тит. сов. Яковъ Ивановичъ *Пясецкій* и въ пос. Ново-Александріи Антонъ Сильвестров. *Волловичъ*,

2-го участка гор. Люблина, надвор. совѣтникъ Павелъ Ивановичъ *Штокмаръ*.

Гор. Любартова, коллеж. совѣтникъ Александръ Егоровичъ *Сараевъ*.

Секретарь состоящаго при немъ ипотечнаго отдѣленія, *Лянге*.

Нотаріусъ, Геліодоръ Матвѣевичъ *Пинко*.

Гор. Янова, коллежскій совѣтникъ Александръ Яковлевичъ *Разумовскій*.

Секретарь состоящаго при немъ ипотечнаго отдѣленія, Александръ Лукичъ *Викарскій*.

Нотаріусы: въ г. Яновѣ—Адольфъ Алоизіевичъ *Эстрайхеръ* и въ Красникѣ Станиславъ Карловичъ *Станкевичъ*.

Гор. Красностава, титуляр. совѣт. Александръ Яковлевичъ *Рогачевскій.*

Секретарь состоящаго при немъ ипотечнаго отдѣленія, дѣйствительный студентъ, Карлъ Францовичъ *Цихоцкій.*

Нотаріусъ Эдуардъ Ивановичъ *Булинскій.*

Добавочный Мировой Судья по Люблинской губ., надв. сов. Александръ Владиміров. *Прорвичъ.*

Гминные суды.

I-го Люблинскаго округа,

Люблинскій уѣздъ.

I Округъ (въ пос. Белжицахъ).

Гминный судья Лаврентій Павловичъ *Струскій.*
Лавники: Ѳома *Видельскій,* Войцехъ *Полетакъ,* Игнатій *Врублевскій* и Шимонъ *Масеракъ.*

II Округъ (въ пос. Быхавѣ).

Гминный судья Робертъ Ѳедоровичъ *Корженевскій.*
Лавники: Францъ *Волинскій,* Станиславъ *Стадницкій,* Владиславъ *Метлицкій* и Мацей *Беднарчикъ.*

III Округъ (въ с. Мелгіевѣ).

И. д. гминнаго судьи Іосифъ *Бобровскій.*
Лавники: Станиславъ *Пушка,* Людовикъ *Взовскій* и Иванъ *Хайковскій.*

IV Округъ (въ пос. Вѣнявѣ).

Гминный судья Іосифъ Игнатьевичъ *Пискорскій.*
Лавники: Антонъ *Бобровскій,* Ѳома *Танасевичъ* и Левъ *Хржановскій.*

Любартовскій уѣздъ.

I Округъ (въ пос. Каменкѣ).

Гминный судья Осипъ Войцеховичъ *Лицинскій.*
Лавники: Ѳеофилъ *Бернардъ*, Людовикъ *Бліохъ*, Антонъ *Вержхонь* и Осипъ *Щенхъ.*

II Округъ (въ пос. Миховѣ).

Гминный судья Эдуардъ Ивановичъ *Жельковскій.*
Лавники: Готфридъ *Нейманъ*, Яковъ *Мильчекъ*, Антонъ *Пискорскій* и Осипъ *Бартосевичъ.*

III Округъ (въ д. Лешковицѣ).

Гминный судья Владиславъ Матвѣевъ. *Хроминскій.*
Лавники: Яковъ *Гейманъ*, Людовикъ *Качорекъ* и Яковъ *Заблоцкій.*

IV Округъ (въ д. Зезулинѣ).

Гминный судья Людовикъ Августовъ. *Энскайтъ.*
Лавники: Михаилъ *Вечорекъ*, Казиміръ *Дейко* и Филипъ *Влязлы.*

Ново-Александрійскій уѣздъ

I Округъ (въ с. Жиржинѣ).

Гминный судья, докторъ медицины, Сигизмундъ Людовиковичъ *Краковъ.*
Лавники: Юліанъ *Шмурло*, Владиславъ *Колясинскій*, Ангонъ *Козакъ* и Людовикъ *Воевода.*

II Округъ (въ пос. Куровѣ).

Гминный судья Александръ Станиславъ. *Панецкій.*
Лавники: Людовикъ *Курковскій*, Михаилъ *Желязнякъ*, Адамъ *Фирлей* и Францъ *Муратъ.*

III Округъ (въ с. Цѣлеевѣ).

Гминный судья Иванъ Ивановичъ *Чернявскій*.
Лавники: Станиславъ *Ланевскій*, Карлъ *Рослоновскій*, Даніилъ *Тарловскій* и Игнатій *Сковронекъ*.

IV Округъ (въ д. Поляновкѣ).

Гминный судья Баронъ Петръ Иванов. *Оффенбергъ*.
Лавники: Генрихъ *Герличъ*, Іосифъ *Рожекъ* и Іеронимъ *Чеховскій*.

V Округъ (въ пос. Ополѣ).

Гминный судья Антонъ Петровичъ *Сонхоцкій*.
Лавники: Карлъ *Рорагевичъ*, Іосифъ *Конаровскій*, Феликсъ *Бржезинскій* и Войцехъ *Кохановскій*.

Яновскій уѣздъ.

I Округъ (въ с. Госцерадовѣ).

Гминный судья, докторъ философіи, Ѳаддѣй Матвѣевичъ *Ковальскій*.
Лавники: Игнатій *Менжинскій*, Матвѣй *Доманскій*, Лаврентій *Ржондковскій* и Игнатій *Скибинскій*.

II Округъ (въ д. Попковицахъ).

Гминный судья Антонъ Ѳаддѣевичъ *Пясецкій*.
Лавники: Владиміръ *Островскій*, Михаилъ *Дыгусь*, Симеонъ *Поморскій* и Людовикъ *Кліоцъ*.

III Окугъ (въ с. Потокѣ-вѣлькомъ).

Гминный судья Адамъ Войцѣховичъ *Пржановскій*.
Лавники: Антонъ *Ферензевичъ*, Осипъ *Ліотцъ* и Францъ *Свидерскій*.

IV Округъ (въ Годзишевѣ).

Гминный судья Игнатій Игнатіевичъ *Гагатницій*.
Лавники: Симеонъ *Ружило*, Варѳоломей *Краса* и Войцехъ *Келбаса*.

Красноставскій уѣздъ.

I Округъ (въ с. Высокомъ).

Гминный судья Болеславъ Александров. *Боровскій*.
Лавники: Феликсъ *Глувчевскій*, Осипъ *Кузьма* и Францъ *Стоцкій*.

II Округъ (въ пос. Жолкевкѣ).

Гминный судья Адамъ Генриховичъ *Уменецкій*.
Лавники: Владиславъ *Кулеша*, Каетанъ *Липинскій* и Матвѣй *Яворъ*.

III Округъ (въ пос. Файславицахъ).

Гминный судья Феофилъ Адамовичъ *Татаровичъ*.
Лавники: Антонъ *Михалковскій*, Францъ *Адамякъ* и Игнатій *Костюкъ*.

IV Округъ (въ с. Сурговѣ).

Гминный судья Іосифъ Бонарентуров. *Гаршинскій*.
Лавники: Францъ *Патыра* и Андрей *Паленка*.

Съѣздъ Мировыхъ Судей 2-го округа

(въ Замостьѣ).

Предсѣдатель, Валеріанъ Александров. *Розаліонъ-Сошальскій*.

Секретарь Николай Петровичъ *Коцюбинскій*.

Судебные пристава: Замостскаго, Бѣлгорайск. и Томашовскаго уѣздовъ—Людвикъ Ѳеофиловичъ *Охоцкій*; Грубешовскаго и Холмскаго уѣздовъ—Павелъ Андреевичъ *Чернявскій*.

Участковые мировые судьи:

г. Замостья—Александръ Николаевичъ *Денисенко.*
— Бѣлгорая—Игнатій Павловичъ *Алещенко.*
— Холма—Иванъ Николаевичъ *Свириденко.*
— Грубешова—Иванъ Павловичъ *Станюкевичъ.*
— Томашова—Леонидъ Николаевичъ *Толстой.*

Секретари ипот. отд. при мировыхъ судьяхъ.

г. Замостья, Маріанъ Викентьевичъ *Марковичъ.*
— Бѣлгорая, Степанъ Антоновичъ *Пикульскій.*
— Холма, Иванъ Каетановичъ *Коханскій.*
— Грубешова, Станиславъ Ипполитов. *Гродзецкій.*
— Томашова, Венчеславъ Станиславов. *Марковскій.*

Нотаріусы:

въ г. Замостьѣ—Францъ Андреев. *Стржижовскій* и въ Щебрешинѣ—Антонъ Иванович *Нынковскій.*
— — Бѣлгораѣ—Болеславъ Карлов. *Вислоцкій.*
— — Холмѣ—Владиславъ Викторов. *Зайдлеръ.*
— — Грубешовѣ, титуляр. совѣтникъ Иполитъ Яковлевичъ *Боженскій.*
— — Томашовѣ—Людвикъ Иванов. *Павенчковскій.*

Гминные суды.

II-го Замостскаго округа.

Замостскій уѣздъ.

I Округъ (въ д. Ждановъ).

Гминный судья Людовикъ Клементіев. *Сайкевичъ.*
Лавники: Иванъ *Бернацкій,* Антонъ *Грушецкій* и Андрей *Дзюба.*

II Округъ (въ д. Удриче).

Гминный судья Карлъ Ивановичъ *Намысловскій.*
Лавники: Иванъ *Мазурекъ*, Юрій *Михель* и Францъ *Крживковскій.*

III Округъ (въ с. Звѣринцѣ).

Гминный судья Михаилъ Александров. *Хмызовскій.*
Лавники: Даніилъ *Липецъ*, Іосифъ *Бздзюхъ* и Венедиктъ *Тырка.*

IV Округъ (въ д. Горацѣ).

Гминный судья Францъ Казиміровичъ *Мрычко.*
Лавники: Карлъ *Пясецкій*, Станиславъ *Рекель*, Михаилъ *аньчикъ* и Осипъ *Яскула.*

Бѣлгорайскій уѣздъ.

I Округъ (въ д. Соль).

Гминный судья Иванъ Ивановичъ *Земба.*
Лавники: Войцехъ *Моякъ*, Иванъ *Нецко*, Іосифъ *Влязгло* и Михаилъ *Персціонекъ.*

II Округъ (въ д. Липины).

Гминный судья Эдуардъ Ромуальдовичъ *Стобой.*
Лавники: Антонъ *Новицкій*, Андрей *Гуласъ* и Григорій *Маринякъ.*

III Округъ (въ пос. Тарноградѣ).

Гминный судья Иванъ Константиновичъ *Фыхъ.*
Лавники: Михаилъ *Пискорекъ*, Адамъ *Адамусъ*, Блажей *ендзиятръ* и Даніилъ *Іонко.*

IV Округъ (въ пос. Юзефовѣ).

Гминный судья Ѳома Осиповичъ *Поплавскій*.
Лавники: Станиславъ Дзивура, Мацѣй *Крачекъ* и Степанъ *Равякъ*.

Холмскій уѣздъ.

I Округъ (въ с. Цыцовѣ).

Гминный судья Иванъ Ивановичъ *Дембинскій*.
Лавники: Михаилъ *Пасечный*, Осипъ *Станкевичъ* и Иванъ *Винтляндъ*.

II Округъ (въ Рудно).

Гминный судья Адамъ Осиповичъ *Цьмневскій*.
Лавники: Францъ *Врублевскій*, Яковъ *Мохель* и Иванъ *Шимчакъ*.

III Округъ (въ пос. Реповцѣ).

Гминный судья Иванъ Ивановичъ *Бабейчукъ*.
Лавники: Густавъ *Сморчевскій*, Фердинандъ *Штейкбисъ*, Осипъ *Здунчукъ* и Антонъ *Голембіовскій*.

IV Округъ (въ с. Жмудь).

Гминный судья Викторъ Викторовичъ *Раковецкій*.
Лавники: Ксаверій *Галензовскій*, Николай *Енералъ*, Іосифъ *Рѣцко* и Станиславъ *Ендрущакъ*.

Грубешовскій уѣздъ.

I Округъ (въ с. Ярославцѣ).

Гминный судья Густавъ Ивановичъ *Качковскій*.
Лавники: Иванъ *Дуба*, Петръ *Корольчукъ* и Яковъ *Томашевскій*.

II Округъ (въ пос. Грабовцѣ).

Гминный судья Романъ *Свидзинскій*.
Лавники: Станиславъ *Новицкій*, Захарій *Волкъ* и Ѳома *Литвинчукъ*.

III Округъ (въ с. Дьяконовѣ).

Гминный судья Адамъ Леонтьевичъ *Ланевскій*.
Лавники: Иванъ *Лещукъ*, Владиміръ *Подгородицкій* и Емельянъ *Макаревичъ*.

IV Округъ (въ д. Родостовѣ).

Гминный судья Густавъ Альбертовъ. *Верцинскій*.
Лавники: Ѳаддѣй *Свѣжавскій*, Иванъ *Яскорскій* и Титъ *Лацъ*.

Томашовскій уѣздъ.

I Округъ (въ с. Тарноваткѣ).

Гминный судья Іосифъ Ивановичъ *Пашкевичъ*.
Лавники: Брунонъ *Макомаскій*, Іосифъ *Сковронскій*, Иванъ *Смыкъ* и Андрей *Стирка*.

II Округъ (въ пос. Комаровѣ).

Гминый судья Станиславъ *Новицкій*.
Лавники: Антонъ *Галчинскій* и Юліянъ *Сыраковскій*.

III Округъ (въ пос. Лащовѣ).

Гминный судья Вацлавъ Эдуардовъ. *Свѣжавскій*.
Лавники: Луціянъ *Янишевскій*, Людовикъ *Гарлицкій* и Карлъ *Янковскій*.

IV Округъ (въ с. Потуржинѣ).

Гминный судья Игнатій Осиповичъ *Равликъ*.
Лавники: Семенъ *Гриневецкій*, Николай *Головачъ* и Антонъ *Раухъ*.

ВОЕННОЕ ВѢДОМСТВО.

Управленіе Люблинскаго Губернскаго Воинскаго Начальника.

Губернскій Воинскій Начальникъ, Комендантъ города Любина и Начальникъ военнаго госпиталя, Полковникъ Людомиръ Осиповичъ *Драгаттъ*.

Старшіе адъютанты: штабсъ-капитанъ Михаилъ Ивановичъ *Соломахо* и поручикъ Александръ Васильевичъ *Орешко*.

УПРАВЛЕНІЕ ЛЮБЛИНСКАГО УѢЗДНАГО ВОИНСКАГО НАЧАЛЬНИКА.

Уѣздный воинскій начальникъ, полковникъ Александръ Августиновичъ *Шенбергъ*.

Дѣлопроизводитель, коллежскій секретарь Иванъ Васильевъ. *Сотниковъ*.

УПРАВЛЕНІЕ КРАСНОСТАВСКАГО УѢЗДНАГО ВОИНСКАГО НАЧАЛЬНИКА.

Уѣздный воинскій начальникъ, капитанъ Карлъ Карловичъ *Фонъ Шеле*.

Дѣлопроизводитель, коллежскій ассесоръ Константинъ Павловичъ *Бѣлановскій*.

ЛЮБЛИНСКАЯ МѢСТНАЯ КОМАНДА.

Завѣдывающій командою, капитанъ Семенъ Аверьяновичъ *Мѣрновъ*.

Завѣдывающій пересыльною частію, штабсъ-капитанъ Михаилъ Сидоровичъ *Юревъ*.

Казначей и квартирмейстеръ, поручикъ Порфирій Филипов. *Яворскій*.

ЯНОВСКАЯ МѢСТНАЯ КОМАНДА.

Начальникъ, кап. Константинъ Александровичъ *Исаковъ*.

ЛЮБЛИНСКІЙ ВОЕННЫЙ ГОСПИТАЛЬ.

Главный врачъ, ст. сов. Петръ Иванов. *Гейманъ*.

Ординаторы: старшіе: стат. совѣтники: Федоръ Семеновичъ *Оранскій* и Павелъ Прокофьев. *Семигановскій;* младшіе: коллежскіе совѣтники: Эдмундъ-Альфредъ Самойлов. *Саксъ*, Игнатій Никодимовичъ *Хржановскій*, Феликсъ Валентьевичъ *Дуткевичъ* и кол. ас. Генрихъ Иванов. *Довнаръ*.

Управляющій аптекою, коллежскій совѣтникъ Іоганъ Іогановичъ *Детенгофъ*.

Рецептаріусъ, надворный совѣтникъ Фридрихъ Ивановичъ *Бергъ*.

Смотритель госпиталя, подполковникъ Гвидо Ивановичъ *Киницъ*.

Коммисары госпиталя: кол. ассесоръ Михаилъ Изотовичъ *Косыревъ* и подпоручикъ Иванъ Станиславовичъ *Козловскій*.

Бухгалтеръ, тит. сов. Степанъ Степановичъ *Шкаленко*.

УПРАВЛЕНІЕ ИВАНГОРОДСКАГО КОМЕНДАНТА.

Ивангородскій комендантъ, Генералъ-Лейтенантъ Карлъ Андреевичъ *Шернваль 1-й*.

Плацъ-маіоръ, полковникъ Николай Константиновичъ *Штернбергъ*.

Плацъ-адъютантъ, поручикъ Александръ Петровичъ *Миловидовъ*.

Смотрители казармъ: кол. ас. Кирилъ Алексѣев. *Алексѣевъ* и тит. сов. Мина Яковлев. *Кузьминскій*.

ИВАНГОРОДСКОЕ КРѢПОСТНОЕ ИНЖЕНЕРНОЕ УПРАВЛЕНІЕ.

Начальникъ крѣпостнаго инженер. управленія, полковникъ Константинъ Васильев. *Прокоповичъ*.

Военные инженеръ, капитаны: Владиміръ Алексѣевичъ *Лоескій* и Георгій Григорьев. *Висманъ*.

Мѣстный инженеръ, капитанъ Павелъ Игнатьевичъ *Игнатьевъ*.

Инженерные чиновники: надв. сов. Григорій Алексѣевичъ *Мухинъ* и титул. сов. Федоръ Васильевичъ *Шереметьевъ*.

Командиръ ивангородской мастеровой инженерной команды, шт.-кап. Ефимъ Яковлев. *Юрьевъ*.

ИВАНГОРОДСКІЙ ВОЕННЫЙ ГОСПИТАЛЬ.

Начальникъ госпиталя, полковникъ Николай Акимовичъ *Аглаимовъ*.

Главный врачъ, ст. сов. Михаилъ Геронимовичъ *Михелисъ*.

Старшій ординаторъ, надв. совѣтникъ Иларіонъ Андреевичъ *Никифоровъ*.

Управляющій аптекою, провизоръ, коллежскій ассесоръ Александръ Бургардовичъ *Швехъ*.

Смотритель госпиталя, маіоръ Петръ Михайловичъ *Ксирихи*.

Коммисаръ госпиталя, кол. ас. Вонифатій Антоновичъ *Аустофовъ*.

Бухгалтеръ, надворный совѣтникъ Алексѣй Ивановичъ *Бурачевскій*.

ИВАНГОРОДСКАЯ КРѢПОСТНАЯ БРИГАДА.

Командиръ бригады, Генералъ-Маіоръ Николай Евстафьевичъ *Фридериксъ*.

Старшій адъютантъ, поручикъ Владиміръ Макарьевичъ *Янушевъ*.

Командиръ 1-го баталіона, полковникъ Николай Акимовичъ *Аглаимовъ;* старшій врачъ, кол. сов. Александръ Ивановичъ *Шепель;* дѣлопроизводитель кол. рег. Иванъ Ивановичъ *Скворцовъ*.

Командиръ 2-го баталіона, полковникъ Иванъ Никитьичъ *Азотовъ;* врачи: старшій—кол. совѣт. Василій Ивановичъ *Быковъ;* младшій—коллеж. ас. Валентинъ Тимоѳѣевичъ *Покровскій;* дѣлопроизводитель, кол. рег. Ефимъ Гаврилов. *Ефименко*.

военно-судное вѣдомство.

Военный слѣдователь 7-го участка Варшавскаго военно-окружнаго суда, *Меньшихъ* (въ Люблинѣ).

Люблинское Губернское Жандармское Управленіе.

Начальникъ Люблинскаго Губернскаго Жандармскаго Управленія, Полковникъ Иванъ Михайловичъ *Дроздовъ*.

НАЧАЛЬНИКИ УѢЗДНЫХЪ ЖАНДАРМСКИХЪ УПРАВЛЕНІЙ.

Люблинскаго и Яновскаго, капитанъ Иванъ Васильевичъ *Карташевскій*.

Ново-Александрійскаго и Любартовскаго, капит. Осипъ Осиповичъ *Александровичъ* (въ Ново-Александріи).

Красноставскаго и Холмскаго, маіоръ Петръ Павловичъ *Бѣлановскій* (въ Холмѣ).

Замостскаго и Бѣлгорайскаго, капитанъ Владиміръ Клементьевъ. *Крыжанскій* (въ Замостьѣ).

Грубешовскаго и Томашовскаго, капитанъ Генрихъ Станиславовичъ *Драголь* (въ Грубешовѣ).

Люблинское Отдѣленіе Варшавскаго Жандармскаго полицейскаго Управленія желѣз. дорогъ.

(Занимаетъ линію отъ гор. Ковеля до крѣпости Ивангорода съ вѣтвью къ Лукову).

Начальникъ отдѣленія, штабсъ-капитанъ Александръ Андреевичъ *Петровскій*.

СМОТРИТЕЛИ ПРОВІАНТСКИХЪ МАГАЗИНОВЪ.

Люблинскаго—коллежскій ассесоръ Николай Ивановичъ *Жуковичъ*.

Ивангородскаго—маіоръ Ѳеодоръ Андреевъ. *Яковлевъ*.

Замостскаго—надворный совѣтникъ Афанасій Николаевичъ *Билимъ Колосовскій*.

Яновскаго—коллежскій секретарь Владиміръ Петровичъ *Хлюстовъ*.

Красноставскаго—титулярный совѣтникъ Иванъ Андреевичъ *Лавровъ*.

ВОЙСКА РАСПОЛОЖЕННЫЯ ВЪ ГУБЕРНІИ.

7-я ПѢХОТНАЯ ДИВИЗІЯ.

Командующій дивизіею, Свиты Его Величества Генералъ-Маіоръ Федоръ Петровичъ *Веймарнъ* (въ Люблинѣ).

Начальникъ штаба, генеральнаго-штаба Полковникъ Федоръ Оскаровичъ *Шауманъ*.

Старшій адъютантъ, поручикъ Семенъ Ипполитовичъ *Кузьминъ*.

И. д. старшаго адъютанта, подпоручикъ Георгій Степановичъ *Родіоновъ*.

Дивизіонный врачъ, стат. совѣтникъ Адольфъ Петровичъ *Хоцяновскій*.

27-го пѣхотнаго Витебскаго полка, командиръ Полков. Романъ Романов. *Гернгросъ* (въ Люблинѣ).

1-я ДОНСКАЯ КАЗАЧЬЯ ДИВИЗІЯ.

Начальникъ дивизіи, Генералъ-адъютантъ Иванъ Ивановичъ *Шамшевъ* (въ Замостьѣ).

Начальникъ дивизіоннаго штаба, полковникъ Владиміръ Аполлоновичъ *Ивановъ*.

Командиры бригадъ: Генералъ-Маіоръ Николай Петров. *Яновъ* (въ Замостьѣ) и Генералъ-Маіоръ Григорій Федоровичъ *Чернозубовъ* (въ г. Яновѣ).

Командиры донскихъ казачьихъ полковъ:

№ 15 го—полковникъ Арсеній Никитичъ *Голубинцевъ* (въ Томашовѣ).

№ 16-го полковникъ Николай Александровичъ *Слюсаревъ* (въ Замостьѣ).

№ 17-го—полковникъ Николай Николаевичъ *Варламовъ* (въ г. Яновѣ).

№ 17-го—полковникъ Андрей Михайлов. *Измаиловъ* (въ Бѣлгораѣ).

33-го пѣхотнаго резервнаго баталіона, командиръ маіоръ Болеславъ Матвѣевичъ *Рудковскій* (въ Люблинѣ).

ДУХОВНОЕ ВѢДОМСТВО.

ВѢДОМСТВО ПРАВОСЛАВНАГО ИСПОВѢДАНІЯ.

Архіепископъ Холмскій и Варшавскій *Леонтій* (имѣетъ пребываніе въ г. Варшавѣ).

Викарій Холмско-Варшавской епархіи, Епископъ Люблинскій *Модестъ* (въ г. Холмѣ).

Древле-православныя церкви:

Въ Люблинѣ—Крестовоздвиженская, настоятель протоіерей Василій Аѳанасьев. *Лебедевъ.*

Холмская Іоанно-Богословская, съ приписною Свято-Духовскою, настоятель священникъ Николай Ивановичъ *Страшкевичъ.*

Грубешовская Успенская, настоятель протоіерей Андрей Гавриловичъ *Лебединцевъ.*

Замостская Нерукотвореннаго образа, настоятель протоіерей Николай Ивановичъ *Страшкевичъ.*

Бабицкая Рождество-Богородичная, настоятель священникъ Антоній Ивановичъ *Носковичъ.*

Тарноградская Успенская, настоятель священникъ Андрей Николаевичъ *Троицкій.*

Люховская Покровская, настоятель священникъ Михаилъ Павловичъ *Герштанскій.*

Горно-Потокская Рождество-Богородичная, настоятель (ваканція).

Ново-александрійская Покровская, настоятель священникъ Юрій Васильевичъ *Татаровъ.*

Ивангородская Предтеченская, настоятель священникъ Алексѣй Ѳедоровичъ *Абрютинъ.*

Всѣ упомянутыя церкви состоятъ въ вѣдѣніи благочиннаго II округа, протоіерея Варшавскаго каѳедральнаго собора Климента *Чеховича*.

Холмскій Каѳедральный Соборъ.

Каѳедральный протоіерей Іоаннъ *Гошовскій*.

Ключарь, священникъ Зиновій *Попель*.

Соборные священники: Ѳеофанъ *Рыжковъ* и Андрей *Козловскій*.

Протодіаконъ Михаилъ *Ремишило*.

Холмское Духовное Правленіе.

Члены: протоіерей Іоаннъ *Гошовскій*, профессоръ семинаріи, священникъ Игнатій *Гойнацкій* и настоятель Іоанно Богословской церкви, священникъ Николай *Страшкевичъ*.

Дѣлопроизводитель Георгій *Васильевъ*.

Помощникъ его, Владиміръ *Езерскій*.

Архиваріусъ (онъ же казначей) Іосифъ *Цесельчукъ*.

Холмская Духовная Семинарія.

Ректоръ, протоіерей Михаилъ *Добрянскій*.

Инспекторъ, священникъ Стефанъ *Семеновичъ*.

Духовникъ семинаріи, каѳедральный протоіерей Іоаннъ *Гошовскій*.

Учители — священники: Игнатій *Гойнацкій*, Аномподистъ *Голубевъ* и Михаилъ *Березинъ;* кандидатъ богословія Николай *Поцей;* учитель пѣнія Иванъ *Коссоротовъ*.

Врачъ семинаріи, Михаилъ *Поцѣй*.

Письмоводитель и экономъ, Иванъ *Парчевскій*.

Школа причетниковъ при холмскомъ каѳедральномъ соборѣ.

И. д. смотрителя, Иванъ Иванов. *Коссоротовъ*.

Учители: свящ. Андрей *Козловскій* и діаконы: Валеріанъ *Войцѣховскій* и Степанъ *Боднарскій*.

Приходы и приходское духовенство.

Бѣлорайское благочиніе.

Благочинный, настоятель прихода Княжполь, протоіерей Кириллъ *Хросцевичъ*.
Село Бища, настоятель свящ. Конст. *Алексѣевичъ*.
„ помощ. его, свящ. Алексѣй *Прокопчукъ*.
село Браневъ, настоят. свящ. Василій *Врубель*.
гор. Бѣлгорай, „ магистръ богословія, священникъ Антоній *Зеневичъ*.
„ діаконъ Константинъ *Кухаренко*.
село Замокъ, настоят. свящ. Андрей *Климко*.
с. Княжполь, наст. протоіерей Кириллъ *Хросцевичъ*.
помощ. его, свящ. Левъ *Черлюнчакевичъ*
пос. Крешовъ, наст. свящ. Яковъ *Криплкевичъ*
село Корховъ, „ „ Петръ *Черлюнчакевичъ*.
село Кульно, „ „ Антоній *Куркевичъ*.
село Липины, „ „ Антоній *Скробанскій*.
с. Майданъ-княжпольск., наст. свящ. Левъ *Левицкій*.
село Обша, настоят. свящ. Іосифъ *Черлюнчакевичъ*.
село Отрочь, „ „ Іоаннъ *Скробанскій*.
село Рожанецъ „ „ Матвѣй *Таратута*.
село Соль, „ „ Яковъ *Горскій*.
село Сопотъ „ „ Петръ *Лишкевичъ*.
пос. Тарноградъ „ „ Адамъ *Черлюнчакевичъ*.
село Хмѣлекъ, „ „ Гавріилъ *Козминскій*.

Грубешовское благочиніе.

Благочинный, настоятель прихода Городло, свящ. Іоаннъ *Корытко*.
село Бусьно, настоят. свящ. Яковъ *Лотоцкій*.
с. Вербковице, „ „ Михаилъ *Желеховскій*.
с. Вишневъ, „ „ Іоаннъ *Маевецкій*.
пос. Городло, „ „ Іоаннъ *Корытко*,

с. Городокъ-надбужный, настоят. свящ. Валеріанъ *Зарицкій*.
с. Гостинное, настоят. свящ. Николай *Войновскій*.
г. Грубешовъ, „ „ Михаилъ *Децыкевичъ*.
„ помощ. его, свящ. Антонъ *Любарскій*.
„ діаконъ Аѳанасій *Галиковскій*.
с. Дьяконовъ, наст. свящ. Келестинъ *Гладиловичъ*.
г. Дубенка, „ „ Павелъ *Калинскій*.
с. Копыловъ „ „ Феофилъ *Заремба*.
п. Крыловъ „ „ Петръ *Васенко*.
с. Лужковъ „ „ Михаилъ *Туцкій*.
с. Матче „ „ Феофилъ *Юрчакевичъ*.
с. Мирче „ „ Андрей *Дъдуникъ*.
с. Модрынь „ „ Петръ *Григоровичъ*.
с. Молодятыче „ „ Яковъ *Сыроѣдовъ*.
с. Монятыче „ „ Николай *Лопатинскій*.
с. Неледовъ „ „ Іоаннъ *Загачевскій*.
с. Пересоловицы „ „ Валеріанъ *Зухаевичъ*.
с. Подгорцы „ „ Іосифъ *Бачинскій*.
с. Сагрынь „ „ Климентій *Левицкій*.
с. Слипчи „ „ Федоръ *Куркевичъ*.
с. Стрижевъ „ „ Іосифъ *Ясинскій*.
с. Стрѣльцы „ „ Іоаннъ *Гукевичъ*.
с. Тератинъ „ „ Ѳедоръ *Чучманъ*.
с. Теребинь „ „ Іосифъ *Антоновичъ*.
с. Убродовицы „ „ Іоаннъ *Лисовскій*.
пос. Уханье „ „ Евгеній *Кучинскій*.
с. Хижовицы „ „ Іосифъ *Яскорскій*.
с. Черничинъ „ „ Іоаннъ *Михаловскій*.
„ помощ. его, свящ. Емиліанъ *Левицкій*.
с. Шиховице, настоят. свящ. Николай *Глинскій*.

Замостское благочиніе.

Благочинный, настоятель Липскаго прихода, священникъ Іоаннъ *Гайда*.

село Берестье, наст., свящ. Кириллъ *Искрицкій.*
с. Бортатыче ,, ,, Игнатій *Криницкій.*
с. Горышевъ Польскій, наст. свящ. Іоаннъ *Лагодинскій.*
с. Горышевъ-Русскій, наст. свящ. Юліанъ *Попель.*
пос. Грабовецъ, наст. свящ. Маркіанъ *Могельницкій.*
гор. Замостье, наст. свящ. Антоній *Рышетиловичъ.*
,, помощникъ его, свящ. Евгеній *Мацьлинскій.*
,, діаконъ Елеферій *Заленскій.*
с. Злоецъ, настоят. свящ. Сильвестръ *Горскій.*
с. Кособуды ,, ,, Василій *Левитскій.*
с. Липско ,, ,, Іоаннъ *Гайда.*
с. Мячинъ ,, ,, Варѳоломей *Жуковскій.*
с. Поточекъ ,, ,, Алексѣй *Лъськовъ.*
с. Радочница ,, ,, Антоній *Драчинскій.*
с. Свидники ,, ,, (ваканція).
с. Ситно ,, ,, Виталій *Смигельскій.*
с. Скербешовъ ,, ,, Александръ *Бѣлецкій.*
с. Сольмицы ,, ,, Мартинъ *Вильчинскій.*
с. Суховоля ,, ,, Григорій *Козей.*
с. Сѣдлиска ,, ,, Климентій *Лысякъ.*
с. Терешполь ,, ,, Северіанъ *Могельницкій.*
с. Топольча ,, ,, Іоаннъ *Григоревскій.*
с. Тучемпы ,, ,, Николай *Кульчинскій.*
г. Щебрешинъ ,, ,, Тимофей *Трачъ.*

Красноставское благочиніе.

Благочинный, настоятель прихода Красноставъ, священникъ Дмитрій *Волощакъ.*
Село Безекъ, настоят. свящ. Петръ *Контраневичъ.*
село Бусовно ,, ,, Модестъ *Торчинскій.*
село Боньча ,, ,, Антоній *Климко.*

село Дратовъ ,, ,, Федоръ *Стрѣльбицкій*.
село Жданное ,, ,, Антоній *Гисовскій*.
село Жулинъ ,, ,, Александръ *Концевичъ*.
село Канье ,, ,, Платонъ *Верешко*.
село Красничинъ ,, ,, Левъ *Калинскій*.
г. Краснославъ ,, ,, Дмитрій *Волощакъ*.
,, діакопъ Іоаннъ *Галушко*.
село Крупы, настоят. свящ. Дмитрій *Низовый*.
село Куликъ ,, ,, Іоакимъ *Червяковскій*.
с. Лопенникъ ,, ,, Константинъ *Шулякевичъ*.
г. Люблинъ ,, ,, Николай *Кольнковскій*.
,, діаконъ Симеонъ *Лешукъ*.
с. Могильница, наст. свящ. Емельянъ *Барвинскій*.
пос. Павловъ ,, ,, Евгеній *Чайковскій*.
с. Пневно ,, ,, Іоаннъ *Гриневецкій*.
с. Сверщовъ ,, ,, Симеонъ *Пружицкій*.
с. Сычинъ ,, ,, Михаилъ *Свистунъ*.
пос. Сѣдлище ,, ,, Ѳеодосій *Будиловичъ*.
село Тарновъ ,, ,, Стефанъ *Вацъ*.
село Цыцовъ ,, ,, Юліанъ *Подсонскій*.

Томашовское благочиніе.

Благочинный, настоятель прихода Потуржинъ, протоіерей Северіанъ *Уляницкій*.
Село Вакіевъ, наст. свящ. Петръ *Козловскій*.
село Голубье ,, ,, Исидоръ *Омелянскій*.
с. Гродыславицы,, ,, Антонъ *Завальскій*.
с. Долгобычевъ ,, ,, Романъ *Курчинскій*.
с. Дубъ ,, ,, Филиппъ *Власевичъ*.
с. Жерники ,, ,, Михаилъ *Поцей*.
с. Жулицы ,, ,, Іосифъ *Витусовскій*.
с. Клятвы ,, ,, Викторъ *Сайкевичъ*.
пос. Комаровъ ,, ,, Миронъ *Гушецкій*.

пос. Лащовъ, наст. сящ. Діонисій *Гриневецкій.*
селе Лосинецъ ,, ,, Симеонъ *Сальвицкій.*
село Наброжъ ,, ,, Людовикъ *Вашкевичъ.*
село Новоселки ,, ,, Несторъ *Слабневичъ.*
село Павловичи ,, ,, Маркеллъ *Лопатинскій.*
село Пеняны ,, ,, Леонидъ *Хойнацкій.*
село Переспа ,, ,, Порфирій *Подковичъ.*
село Посадовъ ,, ,, Александръ *Лысякъ.*
с. Потуржинъ ,, протоіер. Северіанъ *Уляницкій.*
с. Преорскъ ,, свящ. Игнатій Крыпякевичъ.
с. Снятычи ,, ,, Юліанъ *Хрусцевичъ.*
с. Старое-село ,, ,, Іоаннъ *Удиловичъ.*
с. Тарнѣватка ,, ,, Григорій *Чернышъ.*
с. Телятинъ ,, ,, Іоаннъ *Макаръ.*
г. Томашовъ ,, ,, Корнилій *Герасимовичъ.*
,, діаконъ Ѳеодоръ *Турчинскій.*
с. Тыпинъ, настоят. свящ. Владиміръ *Левицкій.*
пос. Тышовца ,, ,, Іосифъ *Сайкевичъ.*
с. Ходыванбы ,, ,, Маркіанъ *Ржондковскій.*
с. Чартовецъ ,, ,, Олимпій *Тарнавскій.*
с. Чесники ,, ,, Іосифъ *Смоленецъ.*
с. Шлятинъ ,, ,, Ипполитъ *Косонацкій.*

Холмское благочиніе.

Благочинный, начтоятель прихода Спасъ, свящ. Александръ *Бобикевичъ.*
Село Бердыще, наст. свящ. Петръ *Рудковъ.*
пос. Войславицы ,, ,, Левъ *Коростенскій.*
с. Гусинное ,, ,, Юліанъ *Алексѣевичъ.*
с. Деполтычи ,, ,, Северіанъ *Хойнацкій.*
с. Жмудь ,, ,, Іосифъ *Криницкій.*
с. Камень ,, ,, Анѳалъ *Сальвицкій.*
с. Клештовъ ,, ,, Александръ *Заремба.*
с. Колемчицы ,, ,, Филиппъ *Троць.*

с. Лещаны, настоят. свящ. Григорій *Кадый*.
с. Плаваницы ,, ,, Іеронимъ *Калишевскій*.
с. Поболовицы ,, ,, Іоакимъ *Орловскій*.
с. Раколупы ,, протоіер. Ипполитъ *Криницкій*.
пос. Реіовецъ ,, свящ. Іоаннъ *Каленюкъ*.
с. Ростока ,, ,, Климентій *Телиховскій*.
с. Руда ,, ,, Николай *Тусевичъ*.
пос. Савинъ ,, ,, Іосифъ *Лавровскій*.
пос. Свирже ,, ,, Іосифъ *Рогальскій*.
село Селецъ ,, ,, Іоаннъ *Киричинскій*.
с. Серебрище ,, ,, Іоаннъ *Погорецкій*.
с. Спасъ ,, ,, Александръ *Бобикевичъ*.
с. Луковокъ ,, ,, Емиліанъ *Максимовичъ*.
с. Туровецъ ,, ,, Владиміръ *Боровецъ*.
с. Хутча ,, ,, Іоаннъ *Рожнятовскій*.
с. Чернѣевъ ,, ,, Адріанъ *Заремба*.
с. Чулчице ,, ,, Ѳома *Арештовичъ*.

РИМСКО-КАТОЛИЧЕСКОЕ ДУХОВНОЕ ВѢДОМСТВО.

Епископъ Люблинской епархіи Валентинъ *Барановскій*.

Люблинскій Каѳедральный Капитулъ.

Прелаты.

Деканъ Іоаннъ *Дымовскій*.

Архидіаконъ Іоаннъ *Ольшанскій*.

Кустошъ Игнатій *Мисинскій*.

Схоластикъ, засѣдатель С.-петербургской рим.-к. духовной коллегіи Юліянъ *Соболевскій*.

Дѣйствительные каноники.

1) Оффиціалъ Консисторіи, Симеонъ *Козеіовскій.*
2) Визитаторъ монастырей Михаилъ *Антульскій.*
3) Настоятель прихода Лабуне Антоній *Шидочинскій.*
4) (ваканція).

Люблинская Епархіальная Консисторія.

Ординарный судья, епархіальный епископъ *Барановскій.*

Оффиціалъ Симеонъ *Козеіовскій.*

Духовный защитникъ брачнаго таинства, почет. каноникъ Казиміръ *Войцицкій.*

Регенсъ канцеляріи (правитель), почет. каноникъ, кандидатъ богослов., Владиславъ *Коглярскій.*

Секретари: 1) кандидатъ богословія Амвросій *Вадовскій* и 2) Петръ *Шушковскій.*

Архиваріусъ, кс. Владиславъ *Опальскій.*

Епархіальная Семинарія.

Регенсъ, почет. каноникъ Казиміръ *Войцицкій.*

Вице-регенсъ, магистръ богословія Антоній *Нойшевскій.*

Профессоры: почет. кан. Владиславъ *Коглярскій*, кс. Амвросій *Вадовскій*, кс. Адольфъ *Маевскій* и кс. Андрей *Лещинскій.*

Духовникъ, канд. богословія Игнатій *Вершинскій.*

Приходское духовенство.

При каѳедральномъ, и вмѣстѣ приходскомъ, костелѣ въ Люблинѣ викаріи: старшій—Игнатій *Вершинскій;* младшіе: Петръ *Шушковскій*, Феликсъ *Сломчинскій*, Андрей *Лещинскій* (маг. богословія), Викентій *Пржесмыцкій* и Феликсъ *Кроковскій* (маг. богословія).

При другихъ неприходскихъ костелахъ въ Люблинѣ викаріи:

при костелѣ Св. Духа—Адольфъ *Маевскій* (канд. богословія).

,, Св. Ап. Петра и Павла—Альфонсъ *Кулеша*.

,, Обращ. С. Павла—Іеронимъ *Вилямовичъ*.

,, Іосифа—Ричардъ *Махниковскій*.

,, монахинь визитокъ—капелланъ Владиславъ *Опальскій*.

,, монахинь бернардинокъ—Амвросій *Вадовскій*.

при больницѣ св. Викентія—завѣдующій костеломъ Василій *Жуковскій*.

Завѣдующій семинарскимъ костеломъ, почет. кан. Казиміръ *Войцицкій*.

Приходъ Калиновщизна (на предмѣстьи г. Люблина), наст. каноникъ Игнатій *Мисинскій* деканъ Люблинскаго деканата; викарій Стефанъ *Былицкій*.

Викаріи при костелахъ: св. Николая (ваканція) и при больницѣ св. Іоанна—Эдуардъ *Воеводскій*.

Люблинскій уѣздъ.

Настоятели и администраторы приходовъ:

Абрамовице—Іоакимъ *Слотвинскій*.
Белжице—каноникъ Михаилъ *Антульскій*.
Бискупице—Андрей *Злоцкій*.
Быхава—Адальбертъ *Макара*.
Быхавка—Евгеній *Варшавскій*.
Быстржица—Іоаннъ *Вадовскій*.
Земборжице—Илья З[illegible]*оровскій*.

Келчевице—Іосифъ *Шидочинскій.*
Конопница—Адольфъ *Грабовскій.*
Кржчоновъ—Адальбертъ *Віонзковскій.*
Матчинъ—Павелъ *Криштошикъ.*
Мелгевъ—почет. каноникъ Казиміръ *Войцицкій.*
Недржвица—Игнатій *Шпотъ.*
Пяски—Андрей *Бурдзицкій.*
Ходель—Іоаннъ *Гарбачевскій.*
Чернѣевъ—Яковъ *Туровскій.*

Викаріи:

Въ Белжицахъ—Эммануилъ *Крживицкій.*
при филіальномъ костелѣ въ Войцеховѣ (тогоже прихода) Станиславъ *Цьсляковскій.*
въ Быстржицѣ—Сильвестръ *Кромбахъ.*
въ Кренжницѣ (Земборжицкаго прихода) Святославъ *Гвиздалевичъ;*
въ Кржчоновѣ Владиславъ *Франковскій;*
въ Мелгіевѣ Францискъ *Хенцинскій;*
въ Ходелѣ Іоаннъ *Владзинскій.*
въ Ратошинѣ (прих. Ходель) Бернардъ *Паіорекъ.*

Любартовскій уѣздъ.

Настоятели и адм. приходовъ:

Любартовъ—Адамъ *Лясковскій* деканъ.
Ленчна—Болеславъ *Вржесневскій.*
Дысъ—почетный каноникъ Владиславъ *Коглярскій.*
Каменка—каноникъ Симеонъ *Козеіовскій.*
Кіяны—Станиславъ *Богуцкій.*
Красенинъ—Александръ *Сержповскій.*
Миховъ—Гаспаръ *Амброшкевичъ.*
Рудно—прелатъ Юліанъ *Соболевскій.*
Сырники—Іосифъ *Янушевичъ.*
Чемерники—Карлъ *Млечекъ.*

Викаріи:

Въ Любартовѣ—Іоаннъ *Гурнисевичъ*, и при мѣстномъ по-капуцинскомъ костелѣ—Фавстинъ *Яржембинскій*,
— Фирлеѣ (тогоже прихода) Ремигій *Кржеснякъ*.
— Ленчнѣ Феликсъ *Гальберштадтъ* (маг. богослов.).
— Дысѣ Іоаннъ *Вонжъ*,
— Каменкѣ Бертольдъ *Закржевскій*.
— Рудно Петръ *Озиминскій*.

Ново-Александрійскій уѣздъ.

Настоятели и администраторы приходовъ:

Барановъ—Іоаннъ *Шидочинскій*.
Бобровники—канд. богословія Игнатій *Мэхъ*.
Бохотница—Станиславъ *Струссъ*.
Влостовице—Феликсъ *Кулеша*, деканъ.
Вильковъ—Романъ *Панковскій*.
Вонвольница—Гаспаръ *Тушевскій*.
Гарбовъ—Ѳома *Петриковскій*.
Голомбъ—Каетанъ *Доманскій*.
Жиржинъ—Францискъ *Шепетовскій*.
Казиміръ—Владиславъ *Петриковскій*.
Клементовице—Станиславъ *Корцепинскій*.
Консковоля—почетный каноникъ Іоаннъ *Гетнеръ*.
Куровъ—Михаилъ *Павловскій*.
Маркушовъ—Феликсъ *Трощинскій*.
Ополе—Левъ *Поплавскій*.
Петравинъ—Николай *Боярскій*.
Рыбитвы—Петръ *Копецъ*.
Завѣд. каплицею въ Ново-Александріи, деканъ Феликсъ *Кулеша*.

Викаріи:

въ Влостовицахъ Болеславъ *Окольскій*.
— Вонвольницѣ Алоизій *Незабитовскій*.
— Гарбовѣ Діонизій *Корженевскій*.
— Голомбѣ Францискъ *Дыка*.
— Казимірѣ—при по-реформатск. костелѣ, іеромонахъ Адріянъ *Галушкевичъ*.
— Карчмискахъ (тогоже прихода) Рохъ *Яскевичъ*.
— Конскоролѣ—маг. богословія Андрей *Нойшевскій* и Іосифъ *Яворовскій*.
— Маркушовѣ Антонъ *Попель*.
— Ополѣ Николай *Гоздальскій*.
— Ключковицахъ (тогоже прихода) Іоаннъ *Домбровскій*.
— Юзефовѣ (прихода Рыбитвы) при по-бернардинскомъ костелѣ, іеромонахъ Валеріанъ *Баранскій*.
— Правнѣ (тогоже прихода) Казиміръ *Дмовскій*.

Яновскій уѣздъ.

Настоятели и администраторы приходовъ:

Яновъ—Францискъ *Островскій*, деканъ.
Красникъ—Аполинарій *Лопускій*.
Баторжъ—Карлъ *Лисовскій*.
Боровъ—Левъ *Ржондковскій*.
Бобы—Іоаннъ *Метельскій*.
Боиска—Іосифъ *Красускій*.
Вильколазъ—Игнатій *Гурскій*.
Госцѣрадовъ—Евтихій *Голинскій*.
Дзержковице—Владиславъ *Бернацкій*.
Закликовъ—Францискъ *Новаковскій*.
Закржувекъ—Александръ *Сломчинскій*.
Модлиборжице—Игнатій *Сыкержинскій*.

Потокъ-велькій—Филипъ *Скуржинскій.*
Попковице—Іосифъ *Багровскій.*
Свѣцеховъ—Альбинъ *Франковскій.*
Уржендовъ—Мартинъ *Вольскій.*

Викаріи:

въ Яновѣ Игнатій *Стефанскій.*
— Красникѣ Іосифъ *Шумякъ.*
— Божей-волѣ (прихода Баторжъ) Авреліи *Вильчинскій.*
— Закржувкѣ Марцелій *Ярошинскій.*
— Ксенжомержѣ (прифода Дзержковице) Петръ *Метельскій.*
— Ржечицѣ-земянской (прихода Потокъ) Альбинъ *Франковскій.*
— Свѣцеховѣ Владиславъ *Урбанекъ.*
— Аннополѣ (тогоже прих.) Игнатій *Щепанскій.*
— Уржендовѣ Северинъ *Колачинскій.*

Бѣлорайскій уѣздъ.

Настоятели и администраторы приходовъ:

Бѣлгорай—Людовикъ *Мэхъ* деканъ.
Горецко—Францискъ *Клицкій.*
Гута-крешовская—Леонардъ *Пучковскій.*
Крешовъ—Францъ *Скубишевскій.*
Лукова—Антонъ *Борачинскій*
Потокъ-ординацкій—Фридрихъ *Венцковскій.*
Пуща-Сольская—Робертъ *Клещинскій.*
Тарногродъ—Константинъ *Полячекъ.*
Юзефовъ-ординацкій—каноникъ Зам. колег. Северинъ *Трембинскій.*

Викаріи:

въ Бѣлгораѣ (ваканція).
— Луковой—Александръ *Высоцкій.*

въ Пущѣ Сольской—Юлій *Издебскій*.
— Тарногродѣ (ваканція).
— Юзефовѣ-ординацкомъ Іосифъ *Богушевскій*.

Замостскій уѣздъ.

Настоятели и администраторы приходовъ:

Замостье—прелатъ Андрей *Карницкій*, деканъ.
Щебрешинѣ—Михаилъ *Бобровскій*.
Веленча—Іоаннъ *Куркевичъ*.
Горай—Іосифъ *Пестракевичъ*.
Краснобродъ (ваканція).
Лабуне—Антоній *Шидочинскій*.
Мокрелипе—Левъ *Дворжицкій*.
Радзенцинъ—Матвѣй *Квятковскій*.
Ситанецъ—Наркизъ *Михальскій*.
Скербешовъ—Александръ *Дембицкій*.
Старое Замостье—почет. кан. Францискъ *Вощинскій*.

Викаріи:

въ Замостьѣ Ѳома *Торчинскій*.
— Щебрешинѣ Адауктъ *Усцинскій*.
— Звѣринцѣ (прихода Щебрешинъ) Тертуліанъ *Перковскій*.
— Краснобродѣ Феликсъ *Лещинскій* и Ѳеофилъ *Марчевскій*.
— Лабуняхъ Францискъ *Каца*.
— Мокре-липе Станславъ *Зановичъ*.
— Нелишѣ (прих. Веленча) Фелиціанъ *Піонтковскій*.
— Скербешовѣ Францискъ *Абрамовичъ*.
— Старо-Замостьѣ Людовикъ *Гера*.
— Фрамполѣ (прихода Радзенцинъ) Викторъ *Краузе*.

Красноставскій уѣздъ.

Настоятели и администраторы приходовъ:

Красноставъ—Людовикъ *Болдокъ*, деканъ.
Боньча—Рафаилъ *Рейманъ*.
Высоке—Ѳома *Токарскій*.
Горжковъ—Феликсъ *Ровинскій*.
Жолкевка—Людовикъ *Кржесинскій*.
Лопенникъ—Павелъ *Дзямарскій*.
Плонка—Людовикъ *Шумята*.
Сенница Рожанная—Владиславъ *Чарнецкій*.
Сурговъ—Ипполитъ *Кулеша* (канд. богословія).
Тарговиско—Яковъ *Шанявскій*.
Тарногура—Андрей *Сытекъ*.
Туробинъ—прелатъ Іоаннъ *Ольшанскій*.
Файславице—Іосифъ *Глогачевскій*,
Хланевъ—Маркеллъ *Войтасевичъ*.
Ченстоборовице—Матвѣй *Свѣца*.

Викаріи:

въ Красноставѣ Альфредъ *Орловскій* и Венедиктъ *Піотровскій*.
— Туробинѣ Маркеллъ *Бродовскій*.
— Файславицахъ Антонъ *Глогачевскій*.
— Черненцинѣ (прих. Туробинъ) Францискъ *Альбинякъ*.

Холмскій уѣздъ.

Настоятели и администраторы приходовъ:

Холмъ—Владиславъ *Шимонскій*, деканъ.
Войславице—Матвѣй *Чехонскій*.
Кумовъ—прелатъ Іоаннъ *Дымовскій*.
Ланцуховъ—Онуфрій *Лорихъ*.
Милѣевъ—Варѳоломей *Банахъ*.

Ольховецъ—Непомукъ *Бьянсевичъ*.
Павловъ—Іеронимъ *Домбровскій*.
Пугачевъ—Петръ *Дутковскій*.
Савинъ—Матвѣй *Целинскій*.
Сверже—Францискъ *Флисъ*.
Чулчице—Іоаннъ *Дембицкій*.

Викаріи:

въ Холмѣ Михаилъ *Карвацкій*.
— Войславицахъ (ваканція).
— Кумовѣ Маркеллъ *Домбровскій*.
— Павловѣ Генрихъ *Ковальскій* (канд. богослов.).
— Дорогускѣ (прихода Сверже), ваканція.

Грубешовскій уѣздъ.

Настоятели и администраторы приходовъ:

Грубешовъ—Антонъ *Казановскій*, канд. богослов. деканъ; викарій Александръ *Зембржускій*.
Дубенка—Генрихъ *Бирнбаумъ*.
Грабовецъ—Феликсъ *Каминскій*.
„ викарій Антоній *Квятковскій*.
Городло—Адальбертъ *Мордзинскій*.
Крыловъ—Алоизій *Калужинскій*.
Монятыче—Іосифъ *Слабчинскій*.
Трещаны—Феликсъ *Морысинскій*.
Ухане—Игнатій *Окольскій*.

Томашовскій уѣздъ.

Настоятели и администраторы приходовъ:

Томашовъ—Станиславъ *Скуржинскій*, кан. Зам. колег., деканъ.
„ викаріи: Антонъ *Земблицкій* и Ѳеодоръ *Венцковскій*.

Вожучинъ—Францискъ *Матрась.*
Грудекъ—Войцѣхъ *Мажниковскій.*
Дубъ—Вйцѣхъ *Роговскій.*
Дзеронжня—Николай *Гарлицкій.*
Лащовъ—Михаилъ *Борковскій.*
Наброжъ—Францискъ *Голавскій.*
Ощовъ—Антоній *Бзовскій.*
Рахани—Карлъ *Ференцовичъ.*
Ржеплинъ—Валеріанъ *Ольшевскій.*
Тышовцы—Северинъ *Вашкевичъ.*
Ходыванцы—Кипріянъ *Гарлицкій.*
Завѣдующій филіальнымъ костеломъ въ Комаровѣ (прихода Лабуне) Флоріанъ *Боровскій.*

Настоятель монастыря доминикановъ въ Люблинѣ, Эдуардъ *Манкевичъ.*

ВѢДОМСТВО ЛЮТЕРАНСК. ИСПОВѢДАНІЯ.

Пасторъ Еввангелическо-аугсбургскаго Люблинскаго прихода, Карлъ Осиповичъ *Іоншеръ.*
Пасторъ прихода Холмъ, *Гундляхъ.*

ОТДѢЛЪ

СТАТИСТИЧЕСКІЙ.

Часовня на Холмской горѣ, построенная въ память возсоед. уніатовъ съ Православною церковью.

Продолжая изданіе Памятныхъ книжекъ Люблинской губерніи, начатое съ 1870 года, излагаемъ обзоръ болѣе выдающихся событій, невошедшихъ въ книжку послѣдняго изданія.

12-го апрѣля 1877 года послѣдовалъ Высочайшій Манифестъ о вступленіи Россійскихъ войскъ въ предѣлы Турціи. Эта святая борьба за освобожденіе угнетенныхъ христіанъ Балканскаго полуострова вызвала, какъ и слѣдовало ожидать, полное сочувствіе здѣшняго населенія, выразившееся какъ въ всеподданнѣйшихъ адресахъ о готовности жертвовать жизнью и имуществомъ для достиженія этой благой цѣли, въ живой симпатіи къ выступавшимъ изъ предѣловъ губерніи на театръ войны войскамъ, въ значительныхъ пожертвованіяхъ въ пользу раненыхъ и больныхъ воиновъ, такъ и въ радости по поводу успѣховъ русскаго оружія: благополучной переправы чрезъ Дунай нашихъ войскъ (въ ночь съ 9 на 10 іюня), взятія крѣпости Никополя (2 іюля), перехода чрезъ Балканы (7 іюля), пораженія Мухтара паши и занятія Карса (5 октября и 6 ноября), взятія въ плѣнъ Османа паши со всею его арміею подъ Плевною (28 ноября), вступленія побѣдителей въ Софію и Адріанополь и наконецъ по поводу подписанія 19-го февраля 1878 года мирнаго договора.

Во все продолженіе войны, она живо интересовала общество, среди чего въ Люблинскій мѣстный Комитетъ Общества попеченія о раненыхъ и больныхъ воинахъ,

состоящій подъ предсѣдательствомъ Супруги Г. Начальника губерніи, Ея Превосходительства Роксандры Николаевны Лишинъ, поступило отъ жителей здѣшней губерніи пожертвованій 20,025 руб. 39 коп., а по ходатайству жителей г. Люблина, Красностава, Любартова и Ленчны, изъ хранящихся въ Польскомъ Банкѣ запасныхъ капиталовъ названныхъ городовъ отослано непосредственно въ Главное Управленіе Общества попеченія о раненыхъ и больныхъ воинахъ 6000 руб. и въ Варшавскій Дамскій Комитетъ, предсѣдательствуемый Графинею Е. П. Коцебу, 2000 рублей.—На эти средства былъ открыть въ Люблинѣ, въ зданіи больницы св. Іосифа, лазаретъ Краснаго Креста, въ которомъ призрѣвались доставленные съ санитарнымъ поѣздомъ раненые и больные нижніе чины (числомъ 60 человѣкъ), на что израсходовано 6142 руб. 39 коп., а на покупку теплыхъ вещей для войскъ дѣйствующей арміи и на пособіе нижнимъ чинамъ отправленнымъ на родину—2178 р. 69 к. Кромѣ того, отправлено изъ тогоже источника въ Главное Управленіе Общества въ С.-Петербургѣ, въ Сербію и Черногорію 5014 рублей.

Въ пользу бѣдствовавшаго Черногорскаго населенія сдѣланы были еще жителями г. Люблина пожертвованія готовыми вещами, которыя въ 11 тюкахъ отосланы посредствомъ Варшавскаго Дамскаго Комитета по назначенію въ Цетинью.

Разрѣшенная Правительствомъ мѣра—образованіе мѣстныхъ попечительствъ для пособія нуждающимся семействамъ воиновъ призванныхъ на службу, встрѣтила здѣсь весьма сочувственное примѣненіе. Таковыя попечительства открыты: въ городѣ Люблинѣ городское, въ каждомъ уѣздномъ городѣ уѣздныя, а въ пос. Ярчовѣ, Томашовскаго уѣзда, мѣстное гминное попечительство. На приглашеніе жителей участвовать въ пожертвованіяхъ

въ пользу женъ и дѣтей нашихъ воиновъ откликнулись многія лица, и положено основаніе фонду для раздачи пособій.

Дѣло устройства морскихъ судовъ добровольнаго флота, по почину г. Москвы, вызвало сборъ пожертвованій и отъ населенія здѣшней губерніи. Для этой цѣли открытъ въ Люблинѣ 29-го мая 1878 года, подъ предсѣдательствомъ Г. Начальника губерніи, Губернскій Комитетъ, членами коего изъявили желаніе быть представители здѣшнихъ учрежденій и нѣкоторыя лица изъ духовенства. Пожертвованій на сей предметъ въ казначейства Люблинской губерніи поступило 2823 руб. 17 коп., и особо собрано въ средѣ православнаго духовенства 552 руб. 4 коп.; вообще 3375 руб. 21 коп.

Изъ другихъ событій замѣчательны:

31-го іюля 1877 г. состоялось въ Новой-Александріи открытіе православнаго прихода, настоятелемъ котораго назначенъ священникъ Татаровъ (онъ же учитель русскаго языка и словесности въ мѣстномъ институтѣ сельскаго хозяйства и лѣсоводства), уже съ 1871 года исполнявшій эту обязанность при домовой церкви института, которая нынѣ сдѣлалась приходскою.

17-го августа 1877 года открыто правильное движеніе на всей линіи Привислянской желѣзной дороги отъ Млавы до Ковеля, на которой въ предѣлахъ Люблинской губерніи находятся слѣдующія станціи: Ивангородъ, Ново-Александрія, Наленчовъ, Люблинъ, Минковицы, Травники, Реіовецъ, Холмъ и Дорогускъ,— а на вѣтви отъ Ивангорода до Лукова движеніе началось еще съ 20 ноября 1876 года.

15-го октября 1877 года въ уѣздномъ городѣ Яновѣ освящена Преосвященнымъ Маркелломъ Епископомъ Люб-

линскимъ каменная православная церковь во имя Рождества Христова, постройка которой обошлась въ 21866 р. 64 коп.

11-го мая 1878 года совершено въ г. Холмѣ Высокопреосвященнымъ Архіепископомъ Леонтіемъ освященіе каѳедральнаго собора, послѣ передѣлки и перестройки его изъ бывшей уніатской въ православную церковь. Ко дню освященія присланы были отъ щедротъ Его Императорскаго Величества въ даръ сему храму священные сосуды для главнаго и двухъ придѣльныхъ престоловъ, изъ коихъ особенно замѣчательны художественною отдѣлкою дарохранительница и чаша для главнаго престола. Даже отдаленные уѣзды прислали своихъ депутатовъ для присутствованія при этомъ торжествѣ, а ближайшіе приходы вступили въ городъ съ крестнымъ ходомъ. На обновленіе холмскаго собора и на постройку соотвѣтственной при немъ колокольни назначено было Правительствомъ 115,000 рублей.

31-го октября 1878 года послѣдовало открытіе въ Люблинѣ Привислянскаго техническаго желѣзно-дорожнаго училища. Уроки начались $^{1}/_{13}$ ноября; учениковъ принято въ приготовительный классъ 45 и въ 1-й спеціальный 34.

Въ теченіи 1878 г. произведены слѣдующія церковно-строительныя работы: окончена передѣлка церкви въ с. Родечницѣ и починки каменныхъ церквей: въ г. Замостьѣ, въ с. Жданномъ—Красноставскаго, Раколупахъ и Покровкѣ—Холмскаго и Переспѣ—Томашовскаго уѣзда, и деревянныхъ церквей: въ с. Депултычахъ—Холмскаго, Ситномъ—Замостскаго и Горномъ-Потокѣ—Бѣлгорайскаго уѣзда; а въ с. Бабицахъ, тогоже уѣзда, начата постройкою каменная церковь, на сумму 20,211 р. 51 к

Атмосферическія явленія съ начала весны 1878 года—продолжительные холода и недостатокъ дождей, не благопріятствовали земледѣлію; за то жатва совершилась при весьма благопріятной погодѣ. Среднимъ числомъ родилось на десятинѣ: пшеницы 5, ржи $5\frac{1}{7}$, овса $5\frac{7}{10}$, ячменя 5, гречихи $4\frac{1}{4}$ и проса $5\frac{1}{2}$ четвертей—и продовольствіе жителей до будущей жатвы вполнѣ обезпечено.

Пути сообщенія въ губерніи улучшены. Въ теченіи 1878 года прибыло вновь 13 верстъ шоссе, въ томъ числѣ на протяженіи люблино-вислянскаго тракта отъ дер. Недржвицы до с. Вильколаза 8 верстъ, отъ вокзала Реіовецкой станціи Привислянской желѣзной дороги до пос. Реіовца 4 вер. и чрезъ посадъ Реіовецъ 1 верста. Реіовецкое шоссе, весьма важное въ торговомъ отношеніи, какъ главный соединительный путь Красноставскаго, Замостскаго, Бѣлгорайскаго и Томашовскаго уѣздовъ съ линіею желѣзной дороги, открыто 20 ноября 1878 года.

Телеграфныя линіи продолжены до городовъ Бѣлгорая, Томашова и Любартова, такъ что во всѣхъ уѣздныхъ городахъ и пос. Ново-Александріи и Ополѣ существуютъ уже телеграфныя станціи.

Благодѣтельное для крестьянъ учрежденіе ссудосберегательныхъ кассъ значительно расширено. Въ теченіи 1878 года вновь разрѣшено къ открытію десять кассъ, такъ что всѣхъ кассъ въ губерніи считается 136 (почти въ каждой гминѣ, за исключ. 8). Отчетъ о ссудосберегат. кассахъ прилагается къ настоящей книжкѣ.

КРАТКІЙ СТАТИСТИЧЕСКІЙ ОБЗОРЪ
ЛЮБЛИНСКОЙ ГУБЕРНІИ.

Люблинская губернія **граничитъ** съ сѣвера съ Сѣдлецкою губерніею, съ востока Волынскою, отъ которой отдѣляется на всемъ протяженіи рѣкою Западнымъ Бугомъ, съ юга-Австрійскою Галиціею (пограничную черту составляетъ рѣка Санъ, на незначительномъ протяженіи при пос. Крешовѣ, остальная часть границы сухопутна), а съ запада Радомскою губерніею, отъ которой отдѣляется рѣкою Вислою.

Пространство губерніи 1,503,834 десятинъ, или приблизительно 14,436 квад. верстъ (294 квад. миль).

Въ административномъ отношеніи Люблинская губернія **раздѣляется** на десять уѣздовъ: Люблинскій, Любартовскій, Ново-александрійскій, Яновскій, Бѣлгорайскій, Замостскій, Красноставскій, Холмскій, Грубешовскій и Томашовскій, въ которыхъ находится 13 городовъ и 143 гмины.

Въ судебномъ отношеніи губернія раздѣляется на два мировые округа (въ Люблинѣ и Замостьѣ), 10 мировыхъ участковъ и 41 гмин. судеб. окр.

Жителей въ губерніи числится 789,964 души, въ томъ числѣ мужчинъ 383,504 и женщинъ 406,460. Населеніе это по уѣздамъ распредѣлялось слѣдующимъ образомъ:

	мужск.	женск.	всего.
Городъ Люблинъ . .	11.398	13.900	25.298 (*)
Люблинскій уѣздъ . .	35.725	38.659	74.384

(*) Число жителей въ каждомъ городѣ показано въ статьѣ: Описаніе городовъ стр. 135.

	мужск.	женск.	всего.
Любартовскій „ . .	31.350	33.727	65.077
Ново-александрійскій .	45.296	46.600	91.896
Яновскій уѣздъ . . .	36.014	38.387	74.401
Бѣлгорайскій уѣздъ .	38.600	41.755	80.355
Замостскій „ . .	39.110	41.972	81.082
Красноставскій „ . .	32.134	34.251	66.385
Холмскій . „ . .	40.104	41.765	81.869
Грубешовскій „ . .	37.556	38.746	76.302
Томашовскій „ . .	34.389	35.025	69.413

Въ томъ числѣ:

Православныхъ	147,972
Католиковъ	514,569
Лютеранъ	17,386
Евреевъ	110,037.

Сельское хозяйство. По изслѣдованіямъ профессора Варшавскаго университета Юркевича, Люблинская губернія принадлежитъ къ мѣловой формаціи, которая въ нѣкоторыхъ мѣстностяхъ выступаетъ совершенно наружу, тогда какъ въ другихъ слѣды ея замѣтны только въ оврагахъ или же на размытыхъ склонахъ холмовъ. Однако же повсюду подпочву составляетъ известковый рухлякъ, лежащій на толстомъ слоѣ плотнаго известняка. Пласты эти на самой поверхности покрыты—болѣе или менѣе тонкими слоями наносовъ, отъ свойства которыхъ и зависитъ большее или меньшее плодородіе той или другой мѣстности. Такимъ образомъ весь почти Люблинскій уѣздъ, равно какъ и уѣзды, лежащіе отъ него на сѣверо-востокъ и на сѣверо-западъ, покрыты наносами глинистыми или песчаными, а потому представляютъ почву, весьма скоро истощающуюся, требующую постояннаго и сильнаго удобренія, что въ свою очередь, при маломъ количествѣ луговъ, заставляетъ сельскихъ хозяевъ разводить много кормовыхъ травъ и корнеплодныхъ растеній для прокормленія значительнаго количества

скота, дающаго средства столь необходимаго удобренія. Этимъ также объясняется и то обстоятельство, что многіе изъ уѣздовъ, лежащихъ въ полосѣ глинистыхъ и песчаныхъ наносовъ, какъ напр. уѣзды Любартовскій и въ особенности Яновскій, менѣе обезпеченные трудами сельскаго хозяйства, принуждены обратиться къ инаго рода продукціи, и потому развили у себя, даже въ значительной степени, иные сельскіе и городскіе промыслы, тогда какъ юго-восточные уѣзды губерніи Грубешовскій, Томашовскій и Красноставскій, имѣя почву черноземную, могли сосредоточить дѣятельность свою преимущественно на сельскомъ хозяйствѣ и сдѣлались такимъ образомъ житницею всей губерніи.

Изъ общаго пространства губерніи 1,503,834 десят. почти половина занята хлѣбопашествомъ.

Главный продуктъ сельскаго хозяйства составляютъ: въ черноземной полосѣ губерніи—пшеница, въ прочихъ же мѣстностяхъ—рожь и картофель. Пшеница и рожь идутъ въ продажу на заграничные рынки, а картофель расходуется на мѣстныя потребности. Въ крестьянскомъ быту онъ составляетъ главный продуктъ продовольствія; въ помѣщичьихъ же имѣніяхъ разводится въ большомъ количествѣ для винокуренія и для выдѣлки на мѣстныхъ заводахъ муки и крохмала. Къ числу прочихъ хлѣбовъ принадлежатъ: ячмень, овесъ, гречиха и горохъ, которые засѣваются въ достаточномъ количествѣ и обезпечиваютъ не только мѣстныя потребности, но поступаютъ мелкими партіями и въ продажу, преимущественно съ крестьянскихъ хозяйствъ; помѣщиками же эти продукты употребляются на собственныя надобности, какъ-то: на пивоваренie, на выдачу работникамъ служащимъ въ имѣніяхъ, на продовольствіе инвентаря и отчасти на выкормъ свиней и птицъ.

Система земледѣлія въ крупныхъ имѣніяхъ плодопеременная, дающая результаты вполнѣ удовлетвори-

тельные; по меньшимъ имѣніямъ и у мѣщанъ--хлѣбопашцевъ трехпольная и мѣстами двупольная. По степени благосостоянія, имѣнія крупныхъ помѣщиковъ превосходятъ остальныя. Крестьянскія хозяйства изъ года въ годъ замѣтно улучшаются, и только арендаторскія, въ общей сложности, ведутся менѣе удовлетворительно. Различнаго рода усовершенствованныя земледѣльческія орудія и машины входятъ болѣе и болѣе во всеобщее употребленіе.

Важнымъ пособіемъ къ возвышенію помѣщичьихъ хозяйствъ послужили устроенные въ Яновскомъ, Красноставскомъ и Холмскомъ уѣздахъ, съ надлежащаго разрѣшенія, съѣзды крупныхъ землевладѣльцевъ, на которыхъ обсуждались разные хозяйственные вопросы, въ особенности относительно искусственнаго удобренія полей, обработки земли усовершенствованными способами, сбора урожаевъ съ полей и сбыта зерноваго хлѣба на заграничныя рынки безъ посредства эксплуататоровъ евреевъ.

Искуственное травосѣяніе введено только въ помѣщичихъ имѣніяхъ. Разведеніе свекловицы съ промышленною цѣлью производится въ уѣздахъ: Грубешовскомъ, Томашовскомъ и Яновскомъ, вблизи существующихъ въ с. Мирчѣ, Потуржинѣ и Закржувкѣ сахарныхъ заводовъ. Изъ стручковыхъ плодовъ слѣдуетъ упомянуть два растенія. Одно изъ нихъ подъ названіемъ „лупинъ“, разводится преимущественно въ имѣніяхъ ординаціи графа Замойскаго (Яновскаго и Замостскаго уѣздовъ), замѣчательное тѣмъ, что оно не только даетъ хорошій кормъ для скота, но сверхъ того, остающаяся послѣ его уборки на поляхъ солома представляетъ прекрасное удобреніе песчаной почвы, почему оно и разводится преимущественно въ мѣстностяхъ песчаныхъ; другое— сурѣпица или рѣпакъ, разводимое повсемѣстно въ губерніи, даетъ масло, употребляемое народомъ отчасти въ пищу, преимущественно же для смазки машинъ. Растеніе это составятъ важное подспорье въ сельскомъ

хозяйствѣ, какъ по значительной стоимости выдѣлываемаго изъ него продукта, идущаго въ продажу большими партіями на заграничные рынки, такъ и въ томъ отношеніи, что сборъ осенняго его посѣва производится ранѣе всѣхъ прочихъ родовъ хлѣба, и потому вырученные за него деньги употребляются землевладѣльцами на расходы по сбору прочихъ хлѣбовъ. Рѣпакъ разводится преимущественно въ черноземной полосѣ губерніи, и притомъ почти исключительно помѣщиками; крестьянское же населеніе сѣетъ его въ весьма незначительномъ количествѣ и только для своего домашняго употребленія.

Среднее количество ежегоднаго посѣва въ губерніи достигаетъ озимаго хлѣба до 265,000, яроваго до 300,000 и картофеля до 225,000 четвертей. Сбора бываетъ: озимаго хлѣба до 1,200,000, яроваго до 1,400,000 и картоеля столько же четвертей. За употребленіемъ изъ собранныхъ продуктовъ необходимаго количества на посѣвы, винокуреніе и народное продовольствіе, образуется остатокъ зерновыхъ хлѣбовъ до 800,000 и картофеля до 300,000 четвертей.

Излишекъ земледѣльческихъ продуктовъ сбывается чрезъ перекупщиковъ, сплавомъ по Вислѣ, преимущественно въ Пруссію. Главные центры для сосредоточенія къ сплаву хлѣба слѣдующіе: г. Дубенка при Бугѣ, Крешовъ при Санѣ, Красноставъ при Вепржѣ, Раховъ, Казиміръ и въ особенности Ново-александрія при Вислѣ.

Садоводство вообще довольно распространено въ губерніи, а въ нѣкоторыхъ мѣстностяхъ по рѣкѣ Вислѣ (пос. Казиміръ и его окрестности) оно составляетъ главный источникъ доходовъ для крестьянъ, которые ежегодно отправляютъ въ Варшаву значительное количество хорошихъ фруктовъ, главнымъ образомъ яблокъ и грушъ, а въ особенности сливъ „венгерокъ“.

Въ *лѣсоводствѣ* замѣчается нѣкоторый упадокъ, вслѣдствіе того, что, за рѣдкими исключеніями не заве-

дено правильнаго лѣснаго хозяйства, не расространено лѣсосѣяніе, и лѣса, неподѣленные на лѣсосѣки, вырубаются не пропорціонально прибыли. Въ болѣе удовлетворительномъ состояніи ведется лѣсное хозяйство вообще въ казенныхъ лѣсничествахъ и въ частности въ имѣніяхъ ординаціи графа Замойскаго. Безразсчетное лѣсоистребленіе положило уже свою печать на лѣсную промышленность, вслѣдствіе сего сбытъ лѣса въ послѣдніе годы значительно уменьшился; тѣмъ не менѣе нѣкоторые уѣзды, а именно: Томашовскій, Замостскій и Яновскій, еще богаты лѣсомъ. Лѣса въ губерніи занимаютъ пространства 517,097 десятинъ.

Количество содержимыхъ въ Люблинской губерніи *лошадей* исчисляется въ 127,160 головъ. Лошадей болѣе другихъ находится въ Грубешовскомъ уѣздѣ—19098 и самое меньшее количество въ Люблинскомъ—8,450. Коневодство въ губерніи поддерживается исключительно крупными землевладѣльцами; въ крестьянскомъ же быту эта отрасль хозяйства находится, можно сказать, въ младенчествѣ. Для поощренія крестьянъ къ разведенію лошадей улучшенныхъ породъ, въ г. Ленчнѣ, Любартовскаго уѣзда, ежегодно устраиваются выставки крестьянскихъ лошадей, съ испытаніемъ ихъ въ возкѣ тяжестей и назначеніемъ призовъ. Нѣкоторыми помѣщиками содержатся конскіе заводы изъ лошадей англійской, арабской и смѣшанной породъ. Лучшіе изъ нихъ принадлежатъ: въ Любартовскомъ уѣздѣ помѣщику Грабовскому, въ Холмскомъ—графу Полетылло и княгинѣ Воронецкой, въ Грубешовскомъ и Томашовскомъ — Макомаскому, въ Ново-александрійскомъ—Кленевскому, въ Замостскомъ—графу Замойскому и въ Люблинскомъ—Бобровскому.

Рогатаго скота въ губерніи числится вообще 341,011 штукъ, болѣе всего въ Холмскомъ уѣздѣ 49,439 и всего менѣе въ Томашовскомъ 23,303 штуки. Мѣстной породы

скотъ мелокъ и производится болѣе для пособія сельскому хозяйству, такъ какъ на убой употребляется преимущественно скотъ, пригоняемый изъ сосѣднихъ мѣстностей Имперіи. Скотъ улучшенныхъ породъ разводится почти во всѣхъ помѣщичьихъ имѣніяхъ, но самые крупные и красивые типы представляетъ Томашовскій уѣздъ, гдѣ равнымъ образомъ удачными оказались опыты разведенія англійскихъ свиней, не замѣчательныхъ по величинѣ, но отличающихся способностью быстраго откармливанія, а также ангорскихъ козъ и кроликовъ. Ангорскія козы даютъ прекрасную и нѣжную шерсть, а кроликовъ разводятъ для употребленія въ пищу.

Овцеводство въ губерніи находится на значительной степени развитія. Владѣльцы и арендаторы крупныхъ имѣній разводятъ тонкорунныхъ овецъ и сбываютъ съ нихъ шерсть въ Варшаву и за границу. Крестьяне содержатъ простыхъ овецъ и шерсть продаютъ на мѣстные мелкіе заводы, производящіе крестьянское сукно. Отъ продажи шерсти выручено въ минувшемъ году около 350 тыс. рублей.

Хотя деревенскіе жители занимаются *пчеловодствомъ* почти повсемѣстно, но болѣе раціонально оно ведется главнымъ образомъ въ уѣздахъ: Томашовскомъ, Яновскомъ, Ново-Александрійскомъ и Любартовскомъ, гдѣ заведены улья новѣйшихъ системъ, а также и собственнаго изобрѣтенія, заслуживающія по мнѣнію знатоковъ полнаго одобренія вслѣдствіе цѣлесообразности своего устройства.

Къ сожалѣнію, въ губерніи не обращено должнаго вниманія на *шелководство*, которое однакожъ, можно положительно сказать, могло бы доставлять весьма значительныя выгоды какъ отдѣльнымъ лицамъ, такъ и цѣлымъ обществамъ, которыя бы захотѣли взяться за это дѣло съ охотою и умѣньемъ. Тутовое дерево можетъ произрастать на здѣшней почвѣ и въ здѣшнемъ климатѣ

превосходно, чему доказательствомъ служитъ, между прочимъ, существующій въ гор. Люблинѣ молодой садъ тутовыхъ деревьевъ, который могъ бы легко сдѣлаться разсадникомъ для всей окрестности. Въ Любартовскомъ уѣздѣ произведены весьма удачные опыты разведенія шелковичнаго червя, а коконы, яички и шелковичная пряжа, по своей тонкости и чистотѣ не составляютъ желать ничего лучшаго. Причиною малой распространенности этой отрасли сельскаго хозяйства служитъ отчасти недовѣріе къ успѣхамъ этой совершенно новой отрасли сельскаго хозяйства, отчасти же недостатокъ надлежащаго руководства и умѣнья. Починъ въ этомъ дѣлѣ долженъ принадлежать людямъ интеллигентнымъ и предпріимчивымъ, а несомнѣнный успѣхъ навѣрно и въ скоромъ времени увеличилъ бы число послѣдователей. Во всякомъ случаѣ произведенные опыты заслуживаютъ самаго усерднаго поощренія.

Люблинская губернія, можно сказать, довольно щедро надѣлена отъ природы разными естественными богатствами и въ ней положены уже начала самой разновидной **промышленности населенія.** Къ сожалѣнію, болѣе быстрому разведенію народной промышленности не мало мѣшали съ одной стороны недостатокъ предпріимчивости и денежныхъ средствъ, съ другой же—отсутствіе всякихъ экономическихъ связей между разными центрами продукціи, что особенно ясно обнаружилось во время устроенныхъ осенью 1878 года, во время ревизіи Г. Начальника губерніи, уѣздныхъ выставокъ, когда многіе изъ посѣтителей, къ крайнему своему удивленію, узнавали о существованіи въ ближайшихъ къ себѣ мѣстностяхъ такихъ предметовъ потребленія, за пріобрѣтеніемъ которыхъ, они до сихъ поръ обращались въ отдаленные уѣзды, а иногда даже и въ другія губерніи. Главными предметами промышленной обработки всей почти губерніи суть: ленъ, шерсть, кожи и желѣзо, а сверхъ того лѣсной товаръ въ мѣстностяхъ изобилующихъ лѣсомъ; въ частности же

можно отмѣтить слѣдующія, болѣе другихъ выдающіяся произведенія народной промышленности по уѣздамъ:

Люблинскому—холстъ, кожи и обувь, столярныя издѣлія, тесьму, рельефные изразцы;

Любартовскому—шерстяныя и полушерстяныя ткани для крестьянской одежды, издѣлія столярныя, слесарныя, кузнечныя и стекляныя;

Холмскому--сукно и холстъ, обувь, столярныя издѣлія.

Грубешовскому—отличную обувь, токарныя издѣлія, лучшее въ губерніи полотно, хорошія поревозоч. издѣлія;

Красноставскому—кожаныя, столярныя и жестяныя издѣлія, отличной отдѣлки подковы;

Замостскому—обувь, сафьянъ, столярныя издѣлія, искуственные цвѣты, рогожки и земледѣльческія машины;

Томашовскому—продукты сухой перегонки дерева и разнаго рода земледѣльческія орудія, въ особенности молотилки и ручныя мельницы;

Бѣлгорайскому—сита, для выдѣлки которыхъ требуется ежегодно до 5000 пудовъ конскаго волоса, гончарныя издѣлія, на сумму слишкомъ 1,100 руб., оберточная и пропускная бумага на сумму 3,000 руб.;

Яновскому—ситарныя и канатныя издѣлія, соломенныя шляпы, издѣлія изъ проволоки и щетины, дѣтскія игрушки, вата, восковые цвѣты, полотно и сукно, отличная обувь, кузнечныя и слесарныя издѣлія, дрены (им. Поточекъ), перевозные и другіе хозяйственные снаряды, медъ, пиво и желѣзныя издѣлія;

Ново-Александрійскому—крестьянское сукно, издѣлія изъ рога, превосходное бѣлье и цвѣтные изразцы, кирпичъ и гипсъ.

Списокъ дѣйствующихъ въ губерніи фабрикъ и заводовъ показанъ особо на стр. 127.

Торговля губерніи незначительна и ограничивается: внѣшняя сбытомъ за границу хлѣба, лѣса и овечьей

шерсти и привоза оттуда мѣховъ, шелковыхъ и шерстяныхъ матерій, винъ, колоніальныхъ товаровъ, нефти и разнаго рода издѣлій, а внутренняя продажею предметовъ первой необходимости, доставляемыхъ мѣсными заводами и фабриками. Въ 1877 году выдано свидѣтельствъ на право торговли и промысловъ: 1 гильдіи 51, второй 626, на мелочный торгъ 6461, на развозный торгъ 7, на разнос. торгъ 54, на мѣщанскіе промыслы 1743 и приказчичьихъ 356, всего 9298. Съ открытіемъ Привислянской желѣзной дороги, торговля губерніи оживилась, чему доказательствомъ служитъ то обстоятельство, что помѣщики, имѣнія коихъ прилегаютъ къ желѣзной дорогѣ и къ сплавнымъ рѣкамъ, весь свой хлѣбъ начали продавать непосредственно заграничнымъ купцамъ, и такимъ образомъ отправили въ прошломъ году хлѣба прямымъ путемъ за границу на сумму около 200 тысячъ рублей, освобождаясь такимъ образомъ отъ эксплуатаціи мѣстныхъ спекуляторовъ.

Въ связи съ торговлею и промышленностью, находятся **пути сообщенія**, посредствомъ которыхъ производится доставка и вывозъ товаровъ. Пути сообщенія въ Люблинской губерніи составляютъ сплавныя рѣки: Висла, Бугъ, Вепржъ и Санъ, государственное шоссе, губернскія земскія I-го разряда дороги, обыкновенные проселочные пути и наконецъ Привислянская желѣзная дорога. Этотъ первый въ губерніи рельсовой путь на протяженіи 153 верстъ, съ девятью станціями, проходитъ по направленію съ сѣвера къ востоку, чрезъ уѣзды: Ново-александрійскій, Люблинскій и Холмскій, установивъ сообщеніе съ Варшавою и г. Ковелемъ, Волынской губ. (находящимся на линіи Кіево-брестской желѣзной дороги).

Въ началѣ движенія по этой дорогѣ было нѣсколько несчастныхъ случаевъ съ поѣздами, приписываемыхъ неудовлетворительному устройству полотна дороги и небрежной укладкѣ рельсовъ; но принятыми желѣзно-

дорожнымъ управленіемъ энергическими мѣрами неисправности эти устранены и въ настоящее время движеніе поѣздовъ происходитъ безпрепятственно. Движеніе по Привислянской желѣзной дорогѣ въ предѣлахъ губерніи весьма оживлено, и хотя по недавнему открытію ея нельзя еще съ точностію опредѣлить размѣры этого движенія, но на нѣкоторыхъ станціяхъ замѣчается уже значительное скопленіе грузовъ для отправленія по желѣзной дорогѣ, въ особенности хлѣба и нѣкоторыхъ произведеній мѣстной промышленности. Важнѣйшими пунктами, къ которымъ свозятся изъ внутреннихъ уѣздовъ губерніи подлежащіе отправленію товары, служатъ: Ново-александрійская, Люблинская, Реіовецкая и Холмская станціи желѣзной дороги.

Государственное шоссе (наход. въ вѣдѣніи XI округа Путей сообщенія), прилегающее въ губерніи на протяженіи 280 ½ верстъ, въ сѣверной и сѣверо-восточной своей части, гдѣ оно идетъ параллельно съ желѣзною дорогою, съ открытіемъ по сей послѣдней правильнаго движенія, утратило прежнее свое значеніе, такъ какъ все пассажирское и грузовое движеніе направляется по желѣзной дорогѣ.

Къ составу этого шоссе принадлежатъ слѣдующіе тракты:

а) Устилугскій—отъ Люблина на Холмъ въ Имперію, оканчивается въ дер. Рациборовицахъ, въ Грубешовскомъ уѣздѣ (89 ½ верстъ);
б) Замостскій—отъ пос. Пяски на Красноставъ, Замостье и Томашовъ въ Галицію (98 верстъ);
в) Люблинскій — отъ станціи Мощанки до Люблина (56 верстъ);
г) Люблино-Радомскій—отъ пос. Курова до Ново-александріи (16 верстъ);
д) Ивангородскій—отъ крѣпости Ивангорода до Мощанки 10 ½ верстъ);

е) Голомбскій—отъ крѣпости Ивангорода до Вулькиголембской ($10\frac{1}{2}$ верстъ).

Губернскія земскія или 1-го разр. дороги.

	Шоссе.	Грунтов. дороги.	Общее пространство.
	в е р с т ъ.		
Люблино-вислянс. трактъ .	$49\frac{451}{500}$	$20\frac{299}{500}$	$70\frac{250}{500}$
Люблино-сѣдлецкій . . .	$24\frac{282}{500}$	$28\frac{353\frac{1}{7}}{500}$	$53\frac{135\frac{1}{7}}{500}$
Люблино-влодавскій . . .	$3\frac{300}{500}$	$41\frac{301\frac{5}{7}}{500}$	$45\frac{101\frac{5}{7}}{500}$
Люблино-быхавскій . . .	$2\frac{17}{500}$	—	$2\frac{17}{500}$
Устилуго-завихостскій . .	$40\frac{351}{500}$	$120\frac{249}{500}$	$161\frac{200}{500}$
Трактъ изъ д. Звѣринца въ г. Бѣлгорай	$2\frac{280}{500}$	$11\frac{470}{500}$	$14\frac{250}{500}$
Надвислянскій	$29\frac{110}{500}$	$55\frac{225}{500}$	$84\frac{335}{500}$
Яново-красникскій . .	$12\frac{180}{500}$	$9\frac{70}{500}$	$21\frac{250}{500}$
Красноставо-холмскій . .	$14\frac{244}{500}$	$12\frac{367}{500}$	$27\frac{211}{500}$
Трактъ изъ пос. Реіовца до вогзала Реіовецкой станціи Привислянской желѣзной дороги . . .	4 —	—	4 —
Холмско-грубешовскій . .	$\frac{250}{500}$	$14\frac{250}{500}$	15 —
Холмско-устилугскій . .	—	33 —	33 —
Въѣзды въ г. Люблинъ . .	$3\frac{57\frac{3}{7}}{500}$	-	$3\frac{57\frac{3}{7}}{500}$
всего . .	$187\frac{122\frac{3}{7}}{500}$	$348\frac{184\frac{6}{7}}{500}$	$535\frac{307\frac{2}{7}}{500}$

Кромѣ выше показаннаго пространства шоссейныхъ губернскихъ дорогъ, строится шоссе въ слѣдующихъ пунктахъ:

1. На устилугско-завихостскомъ трактѣ:

а) при деревни Плоскѣ, по направленію въ городъ Щебрешинъ . . . . . $1^{300}/_{500}$ вер.;

б) при дер. Бодачевѣ, по направленію изъ Щебрешина въ Замостье . . . $2^{200}/_{500}$ вер.;

в) въ лѣсу за дер. Звѣринцмъ, для соединенія двухъ шоссейныхъ участковъ $1^{450}/_{500}$ вер.

2. Между Бѣлгораемъ и дер. Гедвижиномъ—для соединенія существующихъ шоссейныхъ участковъ . . . . $3^{250}/_{500}$ вер.

А всего имѣется въ постройкѣ . . $9^{180}/_{500}$ вер.

Народное здравіе. Медицинскою частію въ губерніи завѣдываетъ врачебное отдѣленіе губернскаго правленія, которое состоитъ по прежнему изъ медицинскаго инспектора, его помощника—городоваго врача, фармацевтическаго ассесора, губернскаго ветеринара и секретаря. Лицъ медицинскаго вѣдомства въ губерніи находится: состоящихъ на государственной гражданской службѣ: врачей 23, ветеринаровъ 6, фельдшеровъ 21, повивальныхъ бабокъ 7, всего 57; вольнопрактикующихъ врачей 24, ветеринаровъ 3, фельдшеровъ 132, акушерокъ 32, сельскихъ повивальныхъ бабокъ 22, всего 213. Сравнивая указанное число медицинскихъ чиновъ съ количествомъ населенія губерніи, оказывается, что одинъ врачъ приходится на 16807 душъ, одинъ фельдшеръ на 5163 души, одна акушерка и повивальная бабка на 6663 женщинъ и на 519 рожденій. Казенныхъ аптекъ въ губерніи нѣтъ, частныхъ же находится 33, изъ которыхъ въ губернскомъ городѣ 6, въ уѣздахъ 27, въ томъ числѣ 3 отдѣленія (филіальныя аптеки); больничныхъ аптекъ управляемыхъ фельдшерами и сестрами милосердія 4.

Существующіе въ губернскомъ и во всѣхъ уѣздныхъ городахъ санитарные комитеты продолжали заботиться изысканіемъ мѣръ къ охраненію народнаго здравія и благодаря ихъ усердной дѣятельности въ истекшемъ году въ губерніи никакихъ эпидемическихъ болѣзней не появлялось; изъ спорадическихъ чаще встрѣчались перемѣжающія лихорадки и катарры дыхательныхъ и пищеварительныхъ органовъ.

Существующее въ губерніи для развитія медицинской части общество врачей состоитъ изъ 73 членовъ, въ числѣ коихъ 47 врачей, 23 фармацевта и 3 ветеринара. Общество это на свои средства постепенно увеличиваетъ библіотеку и патоло-хирургическій музей, такъ что первая изъ нихъ возросла до 3245 томовъ, а второй имѣетъ 52 препарата, изъ коихъ одни въ сухомъ видѣ, другіе же сохраняются въ спиртѣ.

Для поданія помощи заболѣвающимъ, въ губерніи существуютъ 12 больницъ гражд. вѣдомства, (показан. въ предъидущемъ отдѣлѣ на стр. 28), а богадѣленъ и пріютовъ 16, изъ коихъ 3 находятся въ губернскомъ городѣ, а остальныя 13 въ уѣздныхъ городахъ и посадахъ.

Равнымъ образомъ 1878 годъ былъ благопріятенъ и для здоровья животныхъ. Свирѣпствовавшая въ прежнее время почти ежегодно чума рогатаго скота вовсе не появлялась, (*) а только спорадическія болѣзни: чесотка на лошадяхъ въ Холмскомъ и Ново-александрій-

(*) За убитый больной или подозрительный въ зачумленіи скотъ владѣльцы онаго получаютъ вознагражденіе не свыше нормальной цѣны, опред. на пятилѣтіе съ 1878 по 1883 годъ, именно: за вола или быка 50 руб., за корову 35 руб., за яловый скотъ 25 руб. и за телятъ 5 р На расходы по пресѣченію этой эпизоотіи взимается со скотовладѣльцевъ ежегодный сборъ, который на 1879 годъ исчисленъ въ размѣрѣ 3 коп. съ каждой головы крупнаго скота (за исключеніемъ телятъ, которыя сборомъ не облагаются).

скомъ уѣздахъ, а сапъ, воспаленіе селезенки, сибирская язва и овечья оспа почти во всѣхъ уѣздахъ.

Народная нравственность. Въ общихъ судебныхъ учрежденіяхъ возбуждено было въ минувшемъ году дѣлъ по 1502 преступленіямъ, изъ которыхъ по окончепиымъ дѣламъ виновныхъ осуждено 234 мужчины и 20 женщинъ, въ томъ числѣ 5 дворянскаго, 44 мѣщанскаго, 176 крестьянскаго, 22 военнаго и 7 другихъ сословій. Въ числѣ осужденныхъ по возрастамъ было: ниже 17 лѣтняго—13, отъ 17 до 20 лѣтъ—25, отъ 21 до 25 лѣтъ—27, отъ 26 до 30 лѣтъ—63, отъ 31 до 40 лѣтъ—67, отъ 41 до 50 лѣтъ—45, отъ 51 до 60 лѣтъ—10 и свыше 60 лѣтъ—4. Самое большое число преступленій падаетъ на крестьянское сословіе, а по возрастамъ на 30—40 лѣтній.

Въ обѣихъ тюрьмахъ, въ г. Люблинѣ и Яновѣ, существуютъ римско-католическія часовни, а въ люблинской кромѣ того и православная; для обученія же грамотѣ малолѣтнихъ и взрослыхъ преступниковъ учреждены школы, которыя въ соединеніи съ катехизическими поученіями въ часовняхъ, оказываютъ весьма полезное вліяніе на нравственность преступниковъ.

Учебныя заведенія въ губерніи находятся: 1 институтъ сельскаго хозяйства и лѣсоводства въ пос. Новоалександріи, 2 мужскія гимназіи въ Люблинѣ и Холмѣ, 1 женская въ губернскомъ городѣ, 2 мужскія прогимназіи въ городахъ Замостьѣ и Грубешовѣ, 1 женская въ Замостьѣ, 1 шестиклассное женское училище и 1 учительская семинарія, съ образцовымъ при ней училищемъ, въ гор. Холмѣ, техническое желѣзно-дорожное училище въ Люблинѣ, 2 духов. семинаріи—православная въ Холмѣ и римско-католическая въ Люблинѣ, школа для приготовленія дьячковъ въ Холмѣ, 324 начальныхъ

училищъ, 9 воскресно-ремесленныхъ и 40 канторатовъ или евангелическихъ начальныхъ училищъ. Начальныя училища распредѣлены въ слѣдующемъ количествѣ: въ Грубешовскомъ уѣздѣ 72, Холмскомъ 46, Томашовскомъ 42, Красноставскомъ 32, Замостскомъ 27, Люблинскомъ 24, Любартовскомъ 23, Яновскомъ 20, въ Бѣлгорайскомъ и Ново-александрійскомъ по 19.

СПИСОКЪ
ГОРОДОВЪ И СЕЛЬСКИХЪ ГМИНЪ
ЛЮБЛИНСКОЙ ГУБЕРНІИ.

№ по порядку.	Наименованіе городовъ и гминъ.	Гминный судебный округъ, къ которому мѣстность принадлежитъ.	Ближайшая почтовая станція.	Разстояніе гминной канцел. отъ уѣзд. гор.
	Губ. г. Люблинъ			
	Люблинскій уѣздъ.			
	Гмины:			
1	Белжице	I	Белжице	21 1/2
2	Быхава	II	Люблинъ	26
3	Войцѣховъ	I	Белжице	20
4	Вулька	III	Люблинъ	6
5	Земборжице	IV	тоже	7
6	Конопница (гм упр. въ п. Вѣнява) *	Тоже	тоже	3
7	Кржчоновъ	II	Пяски	28
8	Мелгевъ	III	Люблинъ	13

* Тамъ гдѣ гминныя управленія особо не указаны, гминныя канцеляріи находятся въ мѣстахъ, соотвѣтствующихъ назв ніямъ гминъ.

№ по порядку	Наименованіе городовъ и гминъ.	Гминный судебный округъ, къ которому мѣстность принадлежитъ	Ближайшая почтовая станція.	Разстояніе отъ уѣзд. гор
9	Недржвица	I	Белжице	21
10	Піотрковъ	II	Пяски	23
11	Піотровице	тоже	Люблинъ	17
12	Пяски	III	Пяски	22 1/2
13	Ходель	I	Белжице	31
14	Ястковъ	IV	Люблинъ	10 1/2
15	Ящовъ	III	Пяски	23
	Любартовскій уѣздъ.			
	Уѣзд. г. Любартовъ			
	Безуѣз. г. Ленчна		Ленчна	26
	Гмины.			
1	Вельке	II	Куровъ	22
2	Каменка	I	Любартовъ	10
3	Луцкъ (гм. управ. въ г. Любартовѣ)	Тоже	тоже	—
4	Людвинъ	IV	Ленчна	28
5	Люшава (гм. упр. въ д. Лешковицахъ)	III	Любартовъ	11 1/2
6	Нѣмцы	I		12
7	Рудно	II		19
8	Самокленски	I		13
9	Спичинъ	IV	Ленчна	16
10	Сырники	Тоже	Любартовъ	5
11	Тарло	III		11
12	Чемерники	Тоже		25
13	Фирлей	II		12
14	Худоволя (гм. упр. въ п. Миховѣ	Тоже		21

№ по поряд.	Наименованіе городовъ и гминъ.	Гминный судебный округъ, къ которому мѣстность принадлежитъ.	Ближайшая почтовая станція.	Разстояніе отъ уѣзд гор.
	Ново-Александрійскій уѣздъ.			
	Гмины:			
1	Воля-чолновская	I	Ивангородъ	20
2	Гарбовъ	II	Куровъ	26
3	Годовъ	V	Ополе	45
4	Голомбъ	I	Ново-Алек.	10
5	Држевце	III	Куровъ	21
6	Жиржинъ	I	,,	12
7	Ирена	тоже	Ивангород.	21
8	Казимержъ	III	Казимержъ	13
9	Камень	V	Ополе	35
10	Карчмиска	IV	Казимержъ	23
11	Консковоля	II	Ново Алек.	7
12	Куровъ	Тоже	Куровъ	16
13	Маркушовъ	Тоже	тоже	21
14	Ново-Александр.	III	Ново-Алек.	—
15	Ополе	V	Ополе	35
16	Роговъ	IV	Казимержъ	20
17	Рыбитвы	V	Ополе	44
18	Целѣевъ	III	Ново Алек.	14
19	Щекарковъ	IV	Казимержъ	23
	Яновскій уѣздъ.			
	Уѣзд. гор. Яновъ		Яновъ	
	Безуѣзд. городъ Красникъ		Красникъ	30

№ по порид.	Наименованіе городовъ и гминъ.	Гминный судебный округъ, къ которому мѣстность принадлежитъ.	Ближайшая почтовая станція.	Разстояніе отъ уѣзд. гор.
	Гмины:			
1	Аннополь	I	Раховъ	45
2	Бржозувка	III	Яновъ	16
3	Вильколазъ	II	Красникъ	42
4	Госцерадовъ	I	Раховъ	36
5	Дзержковице	II	Уржендовъ	41
6	Закликовъ	III	Раховъ	25
7	Закржовекъ	II	Красникъ	32
8	Кавенчинъ	IV	Яновъ	4
9	Косинъ	I	Раховъ	38
10	Модлиборжице	III	Яновъ	8
11	Тржидникъ	I	Красникъ	27
12	Уржендовъ	II	Уржендовъ	39
13	Хржановъ	IV	Яновъ	17
	Бѣлгорайс. уѣздъ.			
	Уѣзд. г. Бѣлгорай		Бѣлгорай	
	Гмины:			
1	Александровъ	IV	Бѣлгорай	18
2	Бабице	III	Тарноград.	26
3	Бища	II	Бѣлгорай	21
4	Воля-рожанецкая	III	Тарноград.	29
5	Гута-крешовс.	I	Крешовъ	18
6	Княжполь	III	Бѣлгорай	12
7	Коцудза	I	Фрамполь	16
8	Крешовъ	II	Крешовъ	30
9	Лукова	IV	Тарноград.	28

№ по поряд.	Наименованіе городовъ и гминъ.	Гминный судебный округъ, къ которому мѣстность принадлежитъ.	Ближайшая почтовая станція.	Разстояніе отъ уѣзд. гор.
10	Майданъ-сопотс.	IV	Томашовъ	34
11	Потокъ-горный.	II	Крешовъ	20
12	Пуща-сольская	I	Бѣлгорай	1
13	Соль	Тоже	тоже	5
14	Тарноградъ	III	Тарноград.	18
	Замостскій уѣздъ			
	Уѣзд. г. Замостье		Замостье	—
	Безуѣзд. городъ Щебрешинъ		Щебрешин.	22
	Гмины:			
1	Высоке	II	Хоменциска	6
2	Горай	IV	Фрамполь	46
3	Замостье	I	Замостье	3
4	Звѣринецъ	III	Звѣринецъ	22
5	Лабуне	I	Замостье	10
6	Мокре	Тоже	тоже	5
7	Нелишъ	II	Хоменциска	18
8	Подкляшторъ	III	Замостье	20
9	Родечница	IV	Щебрешин.	36
10	Скербешовъ	II	Замостье	20
11	Старое-Замостье	Тоже	Хоменциска	15
12	Суловъ	IV	Щебрешинъ	25
13	Суховоля	III	Замостье	18
14	Терешполь	Тоже	Звѣринецъ	31
15	Фрамполь	IV	Фрамполь	45

№ по поряд.	Наименованіе городовъ и гминъ.	Гминный судебный округъ, къ которому мѣстность принадлежитъ.	Ближайшая почтовая станція,	Разстояніе отъ уѣзд. гор
	Красноставскій уѣздъ.			
	Уѣзд. г. Красноставъ		Красност.	
	Гмины:			
1	Высоке	I	Жолкевка	34
2	Горжковъ	II	Красност.	12
3	Жолкевка	Тоже	Жолкевка	25
4	Закржевъ	I.	тоже	39
5	Избица	IV	Красност.	12
6	Красноставъ	Тоже	тоже	1
7	Лопенникъ	III	тоже	12
8	Рудка	IV	Красност.	3
9	Рыбчевице	III	Пяски	35
10	Рудникъ	II	Жолкевка	19
11	Туробинъ	I	тоже	42
12	Файславице	III	Пяски	18
13	Чайки	VI	Войславице	9
	Холмскій уѣздъ.			
	Уѣзд. гор. Холмъ		Холмъ	
	Гмины:			
1	Букова	II	Ловча	21
2	Березины	I	Ленчна	40
3	Войславице	IV	Войславице	21
4	Жмудь	Тоже	Дрыщевъ	19
5	Кривички	III	Холмъ	5
6	Ольховецъ	I	тоже	26
7	Павловъ	III	Раевецъ	24

№ по поряд.	Наименованіе городовъ и гминъ.	Дминный судебный округъ, къ которому мѣстность принадлежитъ.	Ближайшая почтовая станція.	Разстояніе отъ уѣзд. гор.
8	Раколупы	IV	Войславице	16
8	Реіовецъ	III	Реіовецъ	16
10	Свѣрже	II	Холмъ	21
11	Ставъ	Тоже	тоже	8
12	Сѣдлище	III	тоже	22
13	Турка	IV	Дубенка	21
14	Цыцовъ	I	Ленчна	31½
	Грубешовскій уѣздъ.			
	Уѣзд. г. Грубешовъ		Грубешовъ	
	Безуѣзд. г. Дубенка		Дубенка	30½
	Гмины:			
1	Бѣлополе	I	Дрыщевъ	25
2	Вербковице	IV	Грубешовъ	12
3	Городло	III	тоже	15½
4	Грабовецъ	II	Войславице	26
5	Грубешовъ (гм. упр. въ сел. Дьяконовѣ	III	Грубешовъ	5
6	Крыловъ	IV	тоже	19
7	Ментке	Тоже	Тышовцы	20
8	Міончинъ	II	Замостье	31
9	Миняны	III	Грубешовъ	10
10	Молодятыче	II	тоже	15
11	Монятыче	I	тоже	8
12	Мирче	IV	тоже	17½
13	Ярославецъ	I	Войславице	18½

№ по поряд.	Наименованіе городовъ и гминъ.	Гминный судебный округъ, къ которому мѣстность принадлежитъ.	Ближайшая почтовая станція.	Разстояніе отъ уѣзд. гор.
	Томашовскій уѣздъ.			
	Уѣзд. городъ Томашовъ		Томашовъ	—
	Гмины:			
1	Долгобычевъ	IV	Долгобыч.	49
2	Комаровъ	II	Томашовъ	23 1/2
3	Крынице	I	тоже	14 1/2
4	Котлице	II	Тышовцы	34
5	Майданъ-гурн.	I	Томашовъ	5 1/2
6	Потуржинъ	IV	Долгобыч.	41
7	Рахани	III	Томашовъ	14
8	Тарноватка	I	тоже	9
9	Телятинъ	IV	Долгобыч.	33
10	Томашовъ	I	Томашовъ	—
11	Тышовцы	II	Тышовцы	28 1/2
12	Черкасы	III	тоже	25 1/2
13	Ярчовъ	Тоже	Томашовъ	13

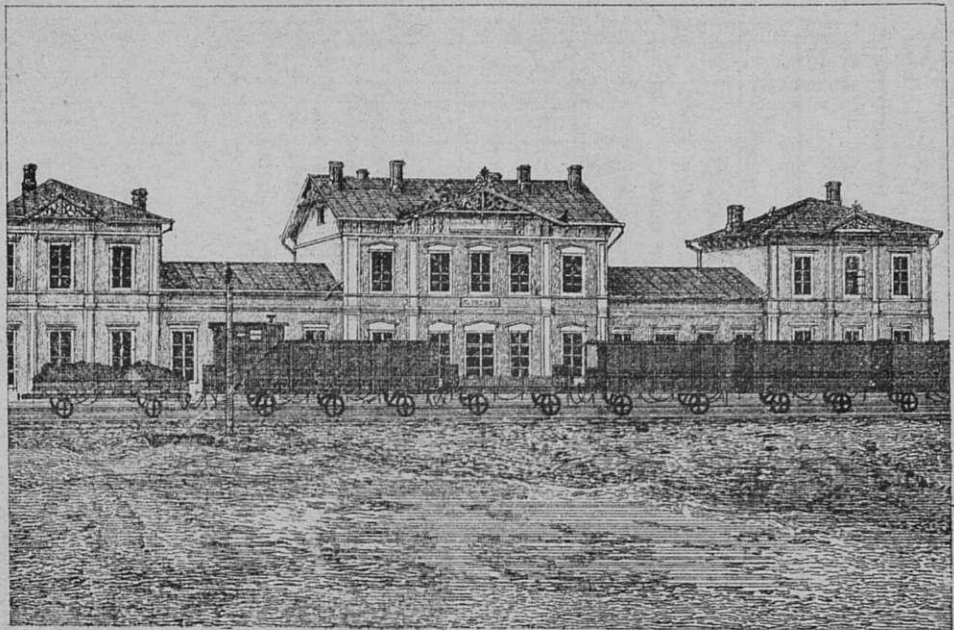

ПРИВИСЛЯНСКОЙ ЖЕЛѢЗ. ДОРОГИ СТАНЦІЯ ЛЮБЛИНЪ.

О фабрикахъ и заводахъ.

Названіе город. и селеній, гдѣ находятся фабрики и заводы.	Какія фабрики и заводы и сколько.		Сумма производительности.
			Руб.
Въ губ. городѣ Люблинѣ.	Казенная въ тюремномъ замкѣ холщевая	1	728
	Табачныхъ . . .	2	309181
	Свѣчныхъ и мыловар.	2	58613
	Земледѣльческихъ машинъ и орудій . .	3	51737
	Водочныхъ . . .	4	319670
	Пивоваренныхъ . .	4	64130
	Паровая мельница .	1	3[illegible]575
	Кожевенный заводъ	1	23719
	Фабрика газов. воды	1	1740
	Искуствен. навозовъ	1	600
Люблин. уѣзда:			
въ д. Косминкѣ	Паровая мельница .	1	150000
„ д. Абрамовице	Винокуренный заводъ	1	40000
„ д. Жуковѣ .	„ „	1	13260
„ п. Пяскахъ .	„ „	1	45000
„ д. Ястковѣ .	„ „	1	21070
Любартов. уѣзда			
въ г. Любартовѣ	Пивоварен. заводовъ	2	4025
„	Медоваренный . .	1	300
„ „ Ленчнѣ .	Пивоваренный заводъ	1	5500
„ д. Людвиновѣ	Паровая лѣсопильня	1	4500
„ „ Недзвядѣ .	Водочный заводъ .	1	17980
„ „ Сырникахъ	Винокуренный заводъ	1	36875
„ „ Острувкѣ .	„ . . .	1	35000

Названіе город. и селеній, гдѣ находятся фабрики и заводы.	Какія фабрики и заводы и сколько.		Сумма производительности
			Руб.
въ д. Завепржице	Винокуренный заводъ	1	26286
,, ,, Луцкѣ .	,,	1	43324
,, им. Чемерники	Пивоваренный заводъ	1	1500
,, д. Самокленски	,,	1	750
Ново-Александрійскаго уѣзда:			
въ п. Ново-Александріи .	Земледѣльческихъ машинъ и орудій . . .	1	3000
,,	Костемольня	1	3000
,, д. Вулькѣ-профецкой	Крахмальная фабрика	1	100000
,, п. Иренѣ . .	Паровая мельница .	1	137000
,, ,, Барановѣ .	Паровая лѣсопильня	1	5700
,, д. Рудѣ-опольс.	Американс. мельница	1	9520
,, п. Казимірѣ .	Кожевенныхъ . . .	5	62450
,,	Пивоваренный . .	1	4690
,, ,, Консковолѣ	Пивоваренный . .	1	6000
,, ,, Ополѣ . .	Кожевенныхъ . . .	2	1800
,,	Фабрика канатовъ .	1	2150
,, д. Ключковице	Пивоваренный заводъ	1	8180
,,	Фабрика изразцовъ .	1	2100
,,	Скипидарный заводъ	1	10600
,, ,, Пржибыслав.	Винокуренный заводъ	1	51500
,, ,, Камень . .	,, ...	1	75000
,, ,, Демблинѣ .	Пивоваренный заводъ	1	5060
,, ,, Щекарковѣ	Фабр. швейцарск. сыра	1	4000

Названіе город. и селеній, гдѣ находятся фабрики и заводы.	Какія фабрики и заводы и сколько.		Сумма производительности.
Яновск. уѣзда:			Руб.
въ г. Яновѣ . .	Суконная фабрика .	1	2500
,, ,, ,,	Кожевенный заводъ .	1	600
,, ,, Красникѣ	,, ,,	2	2400
,, с. Закржувкѣ	Свеклосахар. заводъ	1	78342
,, ,, ,,	Пивоваренный заводъ	1	720
,, д. Домбе . .	Писчебумаж. фабрика	1	1245
,, ,, Иренѣ . .	Желѣзный заводъ . .	1	508877
,, п. Закликовѣ	Гвоздильня	1	16000
,, д. Рудкѣ . .	Скипидарный заводъ .	1	7972
,, ,, Дзержковицахъ .	,, ,,	1	1800
,, д. Гутѣ-раховской . .	Стекляный заводъ .	1	4960
,, ,, Тржидникъ-дужій . .	Винокуренный заводъ	1	27090
,, с. Госцерадовѣ	,, ,,	1	23200
,, д. Вержховискахъ . .	Пивоваренный заводъ	1	600
,, ,, Стружа .	,, ,,	1	3000
,, ,, Хржановѣ	,, ,,	1	1980
,, ,, Стоешинѣ	,, ,,	1	450
,, ,, Потокъ-ляхманъ	,, ,,	1	900
,, ,, Раховѣ . .	,, ,,	1	867
,. п. Модлиборжицахъ .	Медоваренный заводъ	1	450
,, ,, Уржендовъ	,, ,,	2	500

Названіе город. и селеній, гдѣ находятся фабрики и заводы.	Какія фабрики и заводы и сколько.		Сумма производительности.
			Руб.
Бѣлгорайскаго уѣзда:			
въ г. Бѣлгораѣ	Пригот. ситъ и рѣшетъ	—	124570
„ д. Гамернѣ	Писчебумажная фабр.	1	4550
„ с. Соль . .	Винокуренный заводъ	1	18576
„ „ „	Пивоваренный . .	1	3360
„ д. Дылѣ . .	„ . . .	1	4520
„ „ Рожновкѣ	„ . . .	1	1920
„ „ Бабицахъ	„ . . .	1	1100
Замостскаго уѣзда:			
въ г. Замостьѣ	Водочный заводъ . .	1	36458
„ „ „	Свѣчныхъ и мыловар.	2	3980
„ д. Звѣринцѣ	Фабрика земледѣльческихъ орудій .	1	9125
„ „ „	Паркетныхъ половъ .	1	32700
„ „ „	Гонтовая фабрика . .	1	1800
„ „ Русскіе-Пяски .	Винокуренный заводъ	1	77000
„ „ „	Пивоваренный заводъ	1	3150
„ „ Калиновице	„ „	1	8000
„ „ Сморынѣ .	„ „	1	1300
„ „ Соколовкѣ	„ „	1	1210
„ „ Абрамовѣ	„ „	1	4050
„ „ Лабуняхъ	„ „	1	5500
„ „ Лабункахъ	„ „	1	3750

Названіе город. и селеній, гдѣ находятся фабрики и заводы.	Какія фабрики и заводы и сколько.		Сумма производительности
			Руб.
Красност. уѣзда			
въ д. Тулигловы	Американс. вод. мель.	1	60000
,, ,, Избицѣ .	,,	1	144000
,, ,, Орловѣ .	Паровая мельница .	1	60000
,, ,, Войцеховѣ	Фабрика гнутой мебели	1	60000
,, ,, Гардзеницахъ . .	Винокуренный заводъ	1	19000
,, ,, ,, . .	Пивоваренный . .	1	5000
,, ,, Пиляшковицахъ .	Винокуренный . .	1	13000
,, ,, Файславицахъ . .	,, . . .	1	8000
,, ,, Сѣдлискахъ	,, . . .	1	8000
,, ,, Намуле . .	Пивоваренный . .	1	7740
,, ,, Сенница-Надольная	,, . . .	1	4466
,, ,, Плонка . .	,, . . .	1	1186
,, ,, Рожки . .	,, . . .	1	2700
,, ,, Жджанне .	Скипидарный заводъ .	1	1350
Холмскаго уѣзда:			
въ г. Холмѣ . .	Паровая мельница . .	1	6300
,,	Пивоваренный заводъ	1	4000
,, д. Аннополѣ	Паровая мельница съ сукновальнею	1	1740
,, ,, Жулинѣ .	Писчебумаж. фабрика	1	6500
,,	Фабрика прес. дрожжей	1	76600
,,	Винокуренный заводъ	1	43300
,, ,, Хутче . .	Стекляный	1	4000

Названіе город. и селеній, гдѣ находятся фабрики и заводы.	Какія фабрики и заводы и сколько.		Сумма производительности.
			Руб.
въ д. Хутѣ . .	Стекляный заводъ .	1	2500
,, ,, Бзекъ . .	Паровая мельница .	1	72800
,, с. Цыцовѣ .	,,	1	—
,, п. Сѣдлищѣ	Земледѣльческ. орудій	1	300
,, д. Казиміровкѣ . .	Смолярный и скипидарный заводъ .	1	6600
,, ,, Лещанахъ	Винокуренный заводъ	1	50000
,, с. Раколупахъ	,,	1	48421
,, ,, Хилинѣ . .	,,	1	40745
,, д. Цѣханкахъ	,,	1	36000
,, с. Ольховцѣ .	,,	1	32390
,, д. Весоловкѣ	,,	1	22900
,, с. Сверже .	,,	1	27300
,, ,, Кане . . .	,,	1	15300
,, п. Войславицахъ . .	Винокуренный заводъ	1	12000
	Пивоваренный заводъ	1	360
	Фабр. земледѣл. орудій	1	1000
,, д. Тартакъ .	Винокуренный заводъ	1	6600
,, ,, Угеръ . .	Пивоваренный заводъ	1	2520
,, ,, Окшовъ .	,,	1	2550
,, ,, Хойно . .	,,	1	386
,, ,, Жмудь . .	,,	1	208
Грубешов. уѣзда:			
въ г. Грубешовѣ	Пивоваренный заводъ	1	2000
,,	Медоваренныхъ ,,	2	390
,, ,, Дубенкѣ .	Пивоваренный . .	1	384

Названіе город. и селеній, гдѣ находятся фабрики и заводы.	Какія фабрики и заводы и сколько.		Сумма производительности.
			Руб.
въ д. Побережанахъ . .	Паровая мельница .	1	28050
,, ,, Мирче . .	Свеклосахар. заводъ .	1	62200
,, п. Городло .	Водочный	1	3560
,, д. Сѣдлище .	Винокуренный . .	1	48000
,, ,, Стрижовѣ	,, . . .	1	65000
,, ,, Вербковицахъ . .	,, . . .	1	39195
,, ,, Подгорцахъ	,, . . .	1	36600
,, ,, Малковѣ .	,, . . .	1	18980
,,	Пивоваренный . .	1	890
,, ,, Щелятинѣ	Винокуренный . .	1	28000
,, ,, Міончинѣ .	,, . . .	1	36000
,, ,, Молодятычахъ . .	,, . . .	1	35000
,, ,, Степанковицахъ .	,, . . .	1	6000
,,	Пивоваренный . .	1	800
,, ,, Метелинѣ	,, . . .	1	1515
,, ,, Трещанахъ	,, . . .	1	650
Томашов. уѣзда:			
въ с. Потуржинѣ	Свеклосахар. заводъ	1	100000
,, д. Ласохи . .	Фабрика паркетовъ .	1	14400
,, . .	Паров. фабр. гонтовъ	1	390
,, ,, Подледовѣ	Крахмальная фабрика	1	3500
,, ,, Скрипный-островъ (гмины Тарноватка)	Паровая лѣсопильня	1	2000

Названіе город. и селеній, гдѣ находятся фабрики и заводы.	Какія фабрики и заводы и сколько.		Сумма производительности.
			Руб.
въ д. Скрипный-островъ .	Скипидарный заводъ	1	550
,, ,, Верехане	,, . . .	1	550
,, ,, Зимно . .	Винокуренный . .	1	84000
,, ,, Моратынѣ	,, . . .	1	84000
,. ,. Пукаржевъ	,, . . .	1	84000
,, ,, Рахани . .	,, . . .	1	70000
,, ,, Рогузно .	,, . . .	1	20517
,, ,, Езерна . .	,, . . .	1	19700
,, п. Ярчовѣ . .	Пивоваренный. . .	1	2000
,, д. Невирковѣ	,, . . .	1	300
,, с. Долгобычевѣ	,, . . .	1	250

Примѣчаніе. Кромѣ того, въ губерніи находится: мельницъ водяныхъ 281, вѣтряныхъ 85, лѣсопилень 29, маслобоенъ 30, кирпичныхъ заводовъ 90, мелкихъ кожевенныхъ 20, смолярныхъ 19, станковъ для выдѣлки крестьянскаго сукна 91 и ткацкихъ станковъ 235.

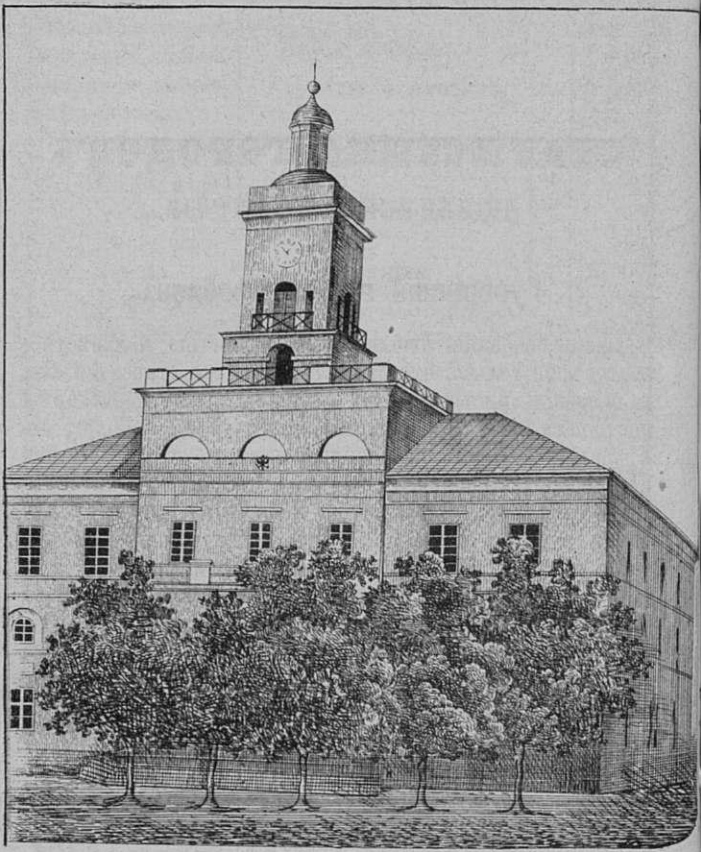

Зданіе Магистрата въ Люблинѣ.

СТАТИСТИКА ГОРОДОВЪ

ЛЮБЛИНСКОЙ ГУБЕРНІИ.

Губернскій городъ Люблинъ.

Время основанія Люблина съ точностью неизвѣстно; достовѣрно только, что существованіе его относится еще до введенія христіанства въ здѣшнемъ краѣ. Мечиславъ I построилъ здѣсь первый христіанскій храмъ, а Болеславъ Храбрый основалъ деревянный замокъ, перестроенный Даніиломъ Романовичемъ княземъ Галицкимъ,—впослѣдствіи королемъ Казиміромъ Великимъ и наконецъ въ настоящемъ видѣ при теперешнемъ Правительствѣ въ 1825 году. Въ числѣ городовъ Привислянскаго края, по обширности и народонаселенію Люблинъ послѣ Варшавы и Лодзи занимаетъ первое мѣсто. Городъ, съ предмѣстьями Чвартекъ, Калиновщизна, Сѣраковщизна и Пяски, расположенъ при рѣкѣ Быстржицѣ и притокахъ ея Чеховкѣ и Чернѣевкѣ и при Привислянской желѣзной дорогѣ. Въ чертѣ города имѣется станція тойже дороги 2-го класса.

Послѣдніе два года—1877 и 1878—представляютъ по отношенію къ городу Люблину много утѣшительныхъ явленій, которыя и будутъ предметомъ настоящей статьи.

Проведеніе Привислянской желѣзной дороги, какъ и слѣдовало ожидать, имѣло большое вліяніе на оживленіе города. Гостинницы, изъ которыхъ на первомъ планѣ стоятъ Викторія и Европейская, стали наполняться

пріѣзжими; въ виду чего второй корпусъ гостинницы «Викторія», остававшійся недостроеннымъ, отдѣланъ окончательно, съ удобствами для публики, составляя вмѣстѣ съ тѣмъ украшеніе двухъ улицъ—Краковскаго предмѣстья и Капуцинской.

По направленію къ вогзалу желѣзной дороги предмѣстье Пяски стало замѣтно застраиваться. Шоссейная дорога, ведущая отъ города къ вокзалу, вдоль оконченнаго въ 1877 году участка ея высажена по обѣимъ сторонамъ деревьями, поставлены перила для отдѣленія пѣшеходнаго пути, а для освѣщенія—14 фонарей, на городскія средства.

Въ самомъ городѣ построено 26 новыхъ частныхъ домовъ, на нѣсколькихъ домахъ воздвигнутъ 3-й этажъ и произведены разнаго рода передѣлки и пристройки, въ видахъ улучшенія помѣщеній.

Сооруженная въ 1876 году православная церковь, безъ сомнѣнія лучшее зданіе въ городѣ, нуждалась въ вымощенномъ подъѣздѣ, который и устроенъ на счетъ города, на сумму 1437 руб. 4 коп.

Предъ зданіемъ люблинской мужской гимназіи, вмѣсто бывшей каменной мостовой, вдоль Намѣстниковской улицы устроена шоссейная дорога, для предотвращенія шума при проѣздѣ мимо зданія гимназіи, прерывавшаго нерѣдко чтеніе въ классахъ преподавателей. Работы эти обошлись городу въ 564 руб. 95 коп.

Госпитальная, Надставная и Русская улицы вымощены на сумму 13.150 р. 89 к., а на другихъ улицахъ города производились также мостильныя работы, на сумму до 3 тыс. рублей.

Асфальтовыя тротуары исправлены частію владѣльцами домовъ, частію компаніею асфальтовыхъ работъ, поручившеюся при первоначальной постройкѣ за прочность оной.

Немаловажнымъ улучшеніемъ по г. Люблину слѣдуетъ признать усиленіе фонарнаго освѣщенія. Довольно обширный городъ освѣщался всего 126 фонарями; при усилившемся же съ открытіемъ желѣзной дороги движеніи, также въ видахъ удобствъ полицейскаго надзора и порядка, таковое освѣщеніе оказалось недостаточнымъ, и вызвало необходимость принять мѣры къ усиленію онаго. На городскія средства поставлены 14 фонарей на въѣздномъ шоссе къ вокзалу желѣзной дороги; затѣмъ поставку 117 новыхъ фонарей на улицахъ города—у гостинницъ, ресторановъ, кондиторскихъ, фабрикъ и заѣзжихъ домовъ приняли на себя по приглашенію содержатели этихъ заведеній. Такимъ образомъ, въ настоящее время всѣхъ фонарей въ городѣ имѣется 257, противу прежняго болѣе на 131. Проектъ же газоваго освѣщенія, предположеннаго по условію съ инженеромъ Суліговскимъ, съ концессіею на 40 лѣтъ, по 6000 руб. въ годъ за 250 фонарей, получилъ уже надлежащее утвержденіе.

По послѣднимъ статистическимъ даннымъ, въ городѣ Люблинѣ и на предмѣстьяхъ находится дворовъ 787, жилыхъ строеній 1057, въ томъ числѣ каменныхъ 686 и деревянныхъ 371; постоянныхъ жителей—мужчинъ 11398 и женщинъ 13900; православныхъ церквей 3, костеловъ 13, евангелическо-лютеранская церковь 1; часовень: православная 1 и римско-католич. 2; еврейскихъ синагогъ 3 и молитвенныхъ домовъ 6. Казармы военно-инженернаго вѣдомства слѣдующія: св. Креста, мѣстныхъ войскъ и по-кармелитскія; строенія, возведенныя на средства губернскаго квартирнаго сбора для помѣщенія войскъ: манежъ и военная лабораторія. Учебныя заведенія: римско-католич. семинарія, двѣ гимназіи—мужская и женская, техническое желѣзнодорожное училище; начальныя училища—общихъ 2, католич. 2. лютеранское 1, еврейск. 1, воскресно-

коммерческое 1, ремесленное 1; учебныхъ заведеній содержимыхъ частными лицами 5, еврейск. хедеровъ 15. Благотворительныя заведенія: больницъ 4, въ томъ числѣ еврейская 1, богадѣленъ 2, пріютовъ 5. Базарныхъ площадей въ городѣ 2, мясныхъ рядовъ 2. Агентуръ страхованія имуществъ находится 5, коммисіонерская контора 1; ремесленныхъ цѣховъ 15 и купеческій 1. Фабрики: земледѣльческихъ машинъ и орудій 3, табачныхъ 2, искуственныхъ навозовъ 1, въ тюремномъ замкѣ холщевая 1; заводы: водочныхъ 4, пивоваренныхъ 4, мыловаренныхъ 2, кожевенный 1, кирпичныхъ и известковыхъ 5; кромѣ того, на станціи желѣзной дороги имѣется заводъ для починки машинъ. По росписи на 1878 годъ доходъ г. Люблина былъ 63037 р. 11 ½ к. и расходъ 51914 руб. 2 ½ коп.; запаснаго капитала и остатковъ городъ имѣетъ 24073 р. 18 к.

Уѣздный городъ Холмъ.

Расположенъ при рѣкѣ Угеркѣ и Привислянской желѣзной дорогѣ, на юго-востокъ отъ Люблина, въ разстояніи 66 верстъ; принадлежитъ къ числу самыхъ древнихъ русскихъ городовъ. Первая христіанская церковь была построена здѣсь, по преданію, Равноапостольнымъ Княземъ Владиміромъ въ 1001 году. Въ XIII столѣтіи здѣсь княжилъ Даніилъ Романовичъ Галицкій, который владѣлъ и Люблиномъ. Видъ Холма въ особенности живописенъ со стороны люблинскаго шоссе: группы домовъ, куполы храмовъ и высокая гора, на которой построенъ православный соборъ, представляются весьма картинно.

Достопримѣчательности города слѣдующія: каѳедральный соборъ, бывшій уніатскій, нынѣ православный, построенный епископомъ Меѳодіемъ Терлецкимъ въ 1640 г., великолѣпно отстроенный на средства Правительства

и освященный Высокопреосвященнымъ Леонтіемъ Архіепископомъ Холмскимъ и Варшавскимъ, 11 мая 1878 г. Холмская гора, на которой высится соборъ, въ послѣднее время прекрасно спланирована и обнесена съ лѣвой стороны шоссе красивою оградою. На той же горѣ построена часовня по проэкту академика Штрома въ память возсоединенія уніатовъ съ Православною церковью (фотографич. снимокъ которой прилагается къ настоящей книжкѣ). Смѣтная сумма 30 тыс. руб. ни постройку холмской часовни отдѣлена изъ капитала пожертвованнаго на возсоединенныя церкви калужскимъ почетнымъ гражданиномъ Осипомъ Павловичемъ Пестриковымъ. Другіе православные храмы: св. Николаевская церковь при духовной семинаріи; Варваринская при Маріинскомъ женскомъ училищѣ, въ которой (по случаю ремонтныхъ работъ въ каѳедральномъ соборѣ) происходило въ 1875 г. 11-го мая торжество возсоединенія уніатовъ съ православіемъ. Къ торжеству этому вмѣстѣ съ высокопреосвященнымъ Іоанникіемъ архіепископомъ варшавскимъ, прибыли въ Холмъ многія высокопоставленныя лица, собрались изъ окрестныхъ приходовъ священники и народъ,—а вслѣдъ засимъ, въ праздникъ Вознесенія Господня, 22-го тогоже м-ца, совершено было въ тойже церкви торжественное по случаю возсоединенія молебствіе прибывшимъ по Высочайшему Государя Императора повелѣнію іерархомъ русской церкви, высокопреосвященнымъ Арсеніемъ митрополитомъ кіевскимъ, съ участіемъ высокопреосвящ. Іоанникія и высшаго возсоединеннаго духовенства. Древле православная Іоанно-Богословская церковь, построенная въ 1849 году; церковь Сошествія св. Духа, перестроенная изъ опустѣвшаго костела, и Благовѣщенская—въ архіерейскомъ домѣ. Римско-католическій костелъ, во имя св. апостоловъ Петра и Павла, отличается тоже весьма изящною архитектурою. Епископское подворье, съ садомъ на южный склонъ горы, въ послѣднее время заново отремонтировано. Кромѣ того,

зданія мужской гимназіи, Маріинскаго женскаго училища, учительской семинаріи съ образцовымъ при ней училищемъ и домъ общественнаго собранія съ публичнымъ садомъ служатъ украшеніями города.

Городъ Холмъ заслуживаетъ вниманія какъ мѣстопребываніе русскихъ епископовъ и средоточіе управленія возсоединенными церквами. Сооруженная въ 1877 году Привислянская желѣзная дорога, съ вокзаломъ въ близкомъ разстояніи отъ Холма, оказала большое вліяніе на оживленіе города, который въ недалекомъ будущемъ будетъ соединенъ со станціею желѣзной дороги шоссейною дорогою. Улицы въ городѣ вымощены и по распоряженію мѣстнаго начальства высажены деревьями; городъ освѣщается 26 фонарами.

Постоянныхъ жителей въ Холмѣ считается: православныхъ 593, римско-католиковъ 1217, лютеранъ 14 и евреевъ 3083, итого 5607 обоего пола душъ. Домовъ въ городѣ и на предмѣстьяхъ 315, въ томъ числѣ каменныхъ 90, деревян. 225; казенныхъ зданій: каменныхъ 14, деревянныхъ 3; городскія зданія: каменные мясные ряды, сарай для пожарныхъ инструментовъ и скотобойня. Учебныя заведенія, кромѣ выше упомянутыхъ: школа причетниковъ при соборѣ и начальное училище. Имѣется домъ пріюта для бѣдныхъ; еврейскихъ синагогъ 2 и молитвенныхъ домовъ 2; торговыхъ лавокъ 124; пивоваренный заводъ 1 и паровая мельница 1. По росписи на 1878 годъ доходы гор. Холма исчислены въ 6 774 руб. 40 ½ коп., а расходы въ 5251 руб. 28 ½ к.; запаснаго капитала въ Польскомъ Банкѣ хранится 15,411 р. 53 к.

Уѣздный городъ Красноставъ.

Расположенъ при сплавной рѣкѣ Вепржѣ, въ разстояніи отъ Люблина по шоссе чрезъ Пяски 49 ½ верстъ; по открытіи же Привислянской желѣзной дороги, сообщеніе съ Люблиномъ производится посредствомъ Реіовецкой

станціи чрезъ посадъ Реіовецъ, откуда до Красностава считается 19 верстъ. Основаніе Красностава приписывается королю Казиміру Великому, который, плѣнясь красотою мѣста, построилъ при дер. Щекарковѣ замокъ, а король Владиславъ Ягелло въ 1394 году переименовалъ эту деревню въ городъ. Въ 1490 году перенесена въ Краснославъ изъ Грубешова каѳедра Холмскаго (прежде луковскаго) епископа латинскаго обряда, которая и оставалась здѣсь до упраздненія оной и образованія епархіи Люблинской, съ каѳедральнымъ костеломъ въ Люблинѣ (въ 1790 году). Въ настоящее время находятся въ Краснославѣ два приходскіе каменные храма: православная Св. Троицкая церковь и римско-католич. костелъ во имя св. Франциска; еврейская каменная синагога и деревянный молитвенный домъ 1. Постояннаго населенія считается мужчинъ 2381 и женщинъ 2689; домовъ въ городѣ съ четырмя предмѣстьями находится 597, въ томъ числѣ каменныхъ 73; лавокъ по свидѣтельствамъ 2-й гильдіи 4 и на мелочной торгъ 29; начальныхъ училищъ 5. Богоугодныя заведенія: уѣздная больница св. Франциска, домъ призрѣнія и домъ для вдовъ. По росписи на 1878 годъ, доходъ г. Красностава былъ 8448 руб. 79 к.; запаснаго капитала въ Польскомъ Банкѣ хранится 1864 руб. 80 к. и остатковъ 23,507 р. 86 коп.

Уѣздный городъ Замостье.

Основанъ канцлеромъ и гетманомъ Іоанномъ Замойскимъ въ 1580 году. Расположенъ къ югу отъ Люблина, въ разстояніи 83 верстъ, при двухъ рѣчкахъ Топорницѣ и Лабункѣ, и соединяется съ губернскимъ городомъ шоссейнымъ трактомъ, проходящимъ изъ Люблина въ Австрійскую Галицію. По послѣднимъ статистическимъ даннымъ, домовъ въ Замостьѣ съ четырмя предмѣстями находится 518, въ томъ числѣ каменныхъ 141;

постоянныхъ жителей—мужчинъ 3477 и женщинъ 3924; православныхъ церквей 2 (при возсоединенной церкви св. Николая существуетъ церковное братство), римско-католич. костелъ 1, еврейская синагога и молитвенный домъ; мужская и женская прогимназіи и начальныхъ училищъ 3. Благотворительныя заведенія: уѣздная больница св. Лизаря, еврейская больница и домъ призрѣнія для калѣкъ и старцевъ, состоящ. въ вѣдѣніи уѣзднаго совѣта обществен. призрѣнія. Заслуживаютъ также вниманія строенія упраздненной крѣпости, принадлежащія инженерному вѣдомству и предназначенныя для помѣщенія квартирующихъ войскъ. Фабричная и торговая дѣятельность города незначительны; существуютъ двѣ уксусныя фабрики, двѣ для выдѣлки простаго мыла и одинъ водочный заводъ; торговыхъ лавокъ вообще 122, а ярмарокъ бываетъ шесть въ году. По росписи на 1878 годъ, дохода г. Замостья показано 8,200 руб. 75 коп.; запаснаго капитала въ Польскомъ Банкѣ хранится 6,762 руб. 83 коп.

Безуѣздный городъ Щебрешинъ.

Находится въ Замостскомъ уѣздѣ, при рѣкѣ Вепржѣ, въ разстояніи отъ Люблина въ 105 и отъ Замостья въ 22 верстахъ. Основаніе города относится къ XIV столѣтію. Домовъ въ Щебрешинѣ съ тремя предмѣстьями считается 433, въ томъ числѣ каменныхъ 66; православная церковь 1, костеловъ 2, еврейская синагога 1 и молитвенныхъ домовъ 2; больница св. Екатерины и домъ призрѣнія 1; начальныхъ училищъ 2; жителей—мужчинъ 2259 и женщинъ 2491. Фабричная дѣятельность слабо развита: находится одна лишь фабрика крестьянскаго сукна; ярмарокъ бываетъ шесть въ году. Доходъ гор. Щебрешина на 1878 годъ исчисленъ въ 2544 руб. 46 1/2 коп.; остатковъ въ Польскомъ Банкѣ хранится 5,398 руб. 91 коп.

Уѣздный городъ Грубешовъ.

Прежде назывался Рубежовъ, лежитъ въ плодородной низменной мѣстности, при рѣкѣ Гучвѣ къ юго-востоку отъ Люблина, въ разстояніи 108 верстъ, и соединяется съ губернскимъ городомъ грунтовою дорогою до Рациборовицъ, далѣе до Холма шоссейнымъ трактомъ и наконецъ Привислянскою желѣзною дорогою. Привилегія короля Владислава Ягеллы о наименованіи деревни Рубежова городомъ относится къ 1400 году. При королѣ Казимірѣ IV, въ 1475 году, перенесена была въ Грубешовъ изъ Холма епископская латинская каѳедра, которая оставалась здѣсь 15 лѣтъ, а въ 1490 году перенесена въ Красноставъ. Король Александръ, обративъ вниманіе на бѣдственное состояніе Грубешова, разореннаго татарами, подтвердилъ въ 1502 г. прежнюю привилегію, подчинилъ городъ магдебургскому праву и установилъ двѣ ярмарки (нынѣ ихъ 6) и базары еженедѣльно. Евреямъ предоставлено было строить дома и заниматься ремеслами и торговлею привиллегіею короля Стефана Баторія въ 1578 году. Во время австрійскаго владычества, грубешовское староство пріобрѣлъ покупкою извѣстный Станиславъ Сташицъ, который заботясь объ улучшеніи быта крестьянъ и мѣщанъ рольниковъ, роздалъ имъ земли въ собственность, а лѣса и оброчныя статьи назначилъ въ завѣдываніе учрежденнаго имъ же „Грубешовскаго земледѣльческаго общества взаимнаго въ случаяхъ бѣдствій вспомоществованія“, уставъ коего утвержденъ въ Бозѣ почивающимъ императоромъ Александромъ I, въ 1822 году. Въ составъ упомянутаго общества входятъ слѣдующія деревни: Дьяконовъ, Шпиколосы, Бѣлоскуры, Побережаны, Бородица, Черничинъ, Ярославецъ, Бусенецъ и Путновицы, а управленіе общества находится въ Дьяконовѣ. Нынѣ въ Грубешовѣ находится жителей обоего пола 7912; домовъ 522,

въ томъ числѣ каменныхъ 52; православныхъ церквей 2 (изъ нихъ одна построена въ 1876 году), римско-католическій костелъ 1, еврейскихъ синагогъ 3 и молитвенныхъ домовъ 6; мужская прогимназія и начальныхъ училищъ 3. Богоугодныя заведенія: уѣздная больница св. Ядвиги съ отдѣленіемъ св. Эдмунда, еврейская больница и два дома пріюта для христіанъ. Промышленныя заведенія слѣдующія: пивоваренный заводъ, медоваренныхъ 2, фабрика свѣчей и мыла, маслобойня, кожевенный заводъ и кирпичныхъ 5, а въ дер. Побережанахъ подъ Грубешовомъ находится паровая мельница. По посписи на 1878 годъ, доходъ Грубешова былъ 9472 р. 30 коп.; запаснаго капитала въ Польскомъ Банкѣ хранится 310 руб. и остатковъ 12,300 руб.

Безуѣздный городъ Дубенка.

Въ Грубешовскомъ уѣздѣ, при сплавнзй рѣкѣ Бугѣ, находится въ разстояніи отъ Грубешова въ 30 и отъ Люблина въ 100 верстахъ. Привилегія о переименованіи селенія Дембна (Дубна) въ городъ дана Сигизмундомъ III въ 1588 году. Жителей въ Дубенкѣ считается 4433 обоего пола; домовъ находится 362, въ томъ числѣ каменныхъ 8; православная церковь и римско-католическій костелъ; еврейскихъ молитвенныхъ домовъ 3; начальное училище и частная еврейская больница; существуетъ пристань на рѣкѣ Бугѣ для сплава хлѣба и лѣса, а изъ промышленныхъ заведеній пивоваренный и кожевенный заводы. Ярмарокъ бываетъ двѣ въ году. Доходъ г. Дубенки на 1878 годъ былъ 2873 руб. 37 1/2 коп.; запаснаго капитала въ Польскомъ Банкѣ хранится 1080 рублей и остатковъ 28,124 руб. 62 коп.

ПРАВОСЛАВНАЯ ЦЕРКОВЬ ВЪ ЯНОВѢ.

Уѣздный городъ Яновъ.

Лежитъ къ югу отъ Люблина, въ разстояніи отъ губернскаго города 70 верстъ. Прямой путь изъ Люблина въ Яновъ идетъ по шоссе, которое, пролегая чрезъ с. Конопницу и Недржвицу, доходитъ до с. Вильколаза; далѣе до г. Красника идетъ грунтовая дорога, а оттуда до Янова опять шоссе, съ небольшимъ перерывомъ между д. Стружею и Полихною. Почтовый же трактъ между Люблиномъ и Яновомъ чрезъ Красникъ имѣетъ направленіе на Белжице и Урзендовъ, гдѣ находятся почтовыя станціи. Яновъ расположенъ при рѣкѣ Бѣлой, и сталъ городомъ по ходатайству владѣлицы Катерины Замойской, привилегіею короля Владислава IV, данною въ 1640 году. Въ настоящее время въ Яновѣ числится жителей обоего пола 4613, а домовъ 517, въ числѣ каменныхъ 44. Христіанскихъ храмовъ въ городѣ два: православная церковь каменная, построенная въ 1877 году, весьма красивой архитектуры, и римско-католическій костелъ тоже каменный, основаніе коего относится къ XVII столѣтію. Еврейское населеніе имѣетъ синагогу и молитвенный домъ. Возлѣ церкви при главной улицѣ, существуетъ скверъ для гулянія. Въ городѣ находится одноклассное училище, суконная фабрика, кожевенный заводъ и двѣ мельницы; ярмарокъ бываетъ шесть въ году. Доходы г. Янова въ 1878 году исчислены были 3538 р. 58 к. и расходы 2408 р. 80 к., остатковъ въ Польскомъ Банкѣ хранится 4149 руб. 67½ коп.

Безуѣздный городъ Красникъ.

При рѣкѣ Стружѣ, гораздо древнѣе своего уѣзднаго города Янова. Уже въ XIII столѣтіи упоминается Красникъ: близь онаго одержана побѣда надъ Татарами, въ царствованіе Болеслава V, въ 1241 году. Въ XVI столѣтіи Красникомъ владѣли Тенчинскіе. Тогда уже были здѣсь

двѣ ярмарки (нынѣ ихъ 6); существовалъ и замокъ съ башнями для защиты города. Въ 1657 году Красникъ подвергся нашествію шведовъ; 55 домовъ сдѣлались тогда жертвою пламени. Нынѣ Красникъ входитъ въ составъ ординацкаго имѣнія графа Замойскаго. Жителей въ этомъ городѣ считается 4334, домовъ 371, въ томъ числѣ каменныхъ 54. Костеловъ въ городѣ два—приходской и приписной св. Духа. Въ первомъ изъ нихъ заслуживаетъ вниманія памятникъ, поставленный Яну Тенчинскому, умершему въ Копенгагенѣ, прахъ коего покоится въ Красникѣ. Въ городѣ имѣется домъ призрѣнія старцевъ и увѣчныхъ, еврейская синагога и молитвенный домъ, начальное одноклассное училище и натаріальная контора. Цифра дохода г. Красника на 1878 годъ была 2086 р. 68 к. Остатковъ хранится въ Банкѣ 280 руб. 11½ коп.

Уѣздный городъ Бѣлгорай.

При рѣкѣ Ладѣ, лежитъ къ югу отъ Люблина, въ разстояніи 118 верстъ. Городъ основанъ владѣльцами Горайскими, привилегіею короля Стефана Баторія въ 1578 году. Жителей въ Бѣлгораѣ считается—мужчинъ 3176 и женщинъ 3393; домовъ 404, въ томъ числѣ каменныхъ 36; христіанскихъ храмовъ 2, православная церковь и римско-католическій костелъ—каменные, а еврейскихъ молитвенныхъ домовъ 3; существуютъ два дома призрѣнія—одинъ для христіанъ, а другой для евреевъ, и начальныхъ училищъ 2. Городъ Бѣлгорай издавна славится выдѣлкою изъ конскаго волоса на ручныхъ станкахъ ситъ и рѣшетъ, и этотъ промыселъ даетъ пропитаніе почти цѣлому городскому населенію въ теченіе круглаго года. Въ работѣ принимаетъ участіе всѣ члены семейства, при помощи наемныхъ работницъ. Мужская часть населенія занимается преимущественно

продажею ситъ, для чего торговцы отправляются партіями на 2—3 и болѣе лѣтъ въ разные города Имперіи, а нѣкоторые даже въ Придунайскія княжества, Турцію и Австрію. Хозяева берутъ съ собою своихъ сыновей, начиная съ 10-ти лѣтняго возраста, и одного наемнаго работника, или болѣе, смотря по размѣру торговли. Съ нѣкотораго времени въ промыслѣ этомъ, составляющемъ исключительное занятіе Бѣлгораянъ—христіанъ, стали принимать участіе и евреи, которые купленный въ Имперіи волосъ раздаютъ работникамъ въ Бѣлгоракѣ для выдѣлки ситъ, съ уплатою отъ штуки, а выдѣланныя сита продаютъ отъ себя оптомъ торговцамъ. Впрочемъ промыселъ этотъ не имѣетъ уже прежняго значенія, съ одной стороны встрѣчая конкуренцію въ мѣстностяхъ, гдѣ прежде исключительно сбывались эти произведенія, такъ какъ мѣстные жители начали сами заниматься означеннымъ промысломъ, а съ другой, потому, что волосянныя сита и рѣшета въ настоящее время во многихъ мѣстахъ замѣняются фабричными проволочными.— Ярмарокъ въ Бѣлгоракѣ бываетъ 6 въ году. По росписи на 1878 годъ показано по г. Бѣлгораю дохода 5610 руб. 52 коп.; запаснаго капитала въ Польскомъ Банкѣ хранится 737 руб. и остатковъ 11,067 руб. 71½ коп.

Уѣздный городъ Любартовъ.

Расположенъ близь рѣки Вепржа, къ сѣверу отъ Люблина, въ разстояніи 24 верстъ, основанъ въ 1583 году, составляетъ сословность Польскаго Банка. Домовъ въ Любартовѣ находится 327, въ томъ числѣ каменныхъ 75 и деревянныхъ 252; постоянныхъ жителей—мужчинъ 2079 и женщинъ 2282; римско-католич. костеловъ два, одинъ приходской, а другой приписной по-капуцинскій—оба каменные, крытые черепицею, и каменная часовня

на кладбищѣ; еврейскихъ синагогъ 2 и молитвенный домъ 1; начальное городское одноклассное училище 1. Благотворительныхъ заведеній не имѣется, только плацъ отведенный подъ постройку больницы, съ котораго поступило доходовъ 63 руб. 11 ½ коп. Торговыхъ лавокъ каменныхъ имѣется 62, городскихъ плацевъ 2; пивоваренныхъ заводовъ 2 и медоваренный 1. Жители г. Любартова извѣстны какъ хорошіе каменьщики, ежегодно удаляются для заработковъ въ губернскій и другіе города. Ярмарокъ бываетъ 6 въ году. Въ 1878 году доходы и расходы города составляли цифру 2246 руб. 93 ½ коп.; остатковъ въ Польскомъ Банкѣ хранится 2499 р. 99 ½ к.

Безуѣздный городъ Ленчна.

Находится въ Любартовскомъ уѣздѣ, при р. Вепржѣ, къ востоку отъ Люблина, въ разстояніи отъ губернскаго города 23 ½ верстъ. Жителей въ Ленчнѣ считается— мужчинъ 1554 и женщинъ 1747; домовъ 269, въ томъ числѣ каменныхъ 33; имѣется приходской римско-католическій костелъ, каменный крытый жестью, еврейская синагога и молитвенный домъ, одноклассное начальное училище, пивоваренный, медоваренный и кирпичный заводы. Городъ Ленчна извѣстенъ своими ярмарками, изъ коихъ одна 8 днев. приходится въ маѣ м-цѣ, а вторая 10-днев. 20-го августа (1-го сентября). Главнѣйшимъ предметомъ торга на этихъ ярмаркахъ бываютъ мѣха и лошади, приводимыя изъ Имперіи. Но въ послѣдніе годы ярмарки въ Ленчнѣ теряютъ свое значеніе, тогда какъ прежде привозъ товаровъ на нихъ достигалъ до 2 мил. рублей. Доходы города незначительны; на 1878 годъ таковые исчислены были въ 2488 р. 20 к., а расходы въ 1852 р. 9 к.; остатковъ хранится въ Банкѣ 3605 р. 58 коп.

Уѣздный городъ Томашовъ.

Основанъ на земляхъ деревни Рогозна ординаторомъ Ѳомою Замойскимъ въ 1615 году. Лежитъ въ юго-восточной плодородной полосѣ Люблинской губерніи, при шоссейномъ трактѣ, проходящемъ въ Австрійскую Галицію, въ разстояніи отъ австрійской границы въ 7 и отъ губ. города Люблина въ 114 верстахъ. Основаніе города утверждено привилегіею короля Сигизмунда III, данною 7-го октября 1621 года. Жителей въ Томашовѣ считается мужчинъ 2414 и женщинъ 2612, домовъ 559, въ томъ числѣ каменныхъ 44. Примѣчательности города: православная церковь, римско-католическій костелъ, еврейскихъ молитвенныхъ домовъ 2, таможня и начальное 2-клас. училище. Ярмарокъ бываетъ 6 въ году. По росписи на 1878 годъ, цифра дохода г. Томашова показана 2,869 р. 85 ½ к.; запаснаго капитала въ Польскомъ Банкѣ хранится 251 руб. 98 коп. и остатковъ 4562 руб. 6 ¾ коп.

Въ Томашовскомъ уѣздѣ, близь посада Тышовецъ, находится деревня *Чермно*, имѣющая важное историческое значеніе, такъ какъ на этомъ мѣстѣ, по свидѣтельству Михаила Балинскаго (Starożytna Polska стр. 1187), существовалъ древній славянскій градъ „Червенскъ“, отъ котораго вся мѣстность получила названіе Червоной Руси. Замокъ Червенскъ былъ взятъ приступомъ Великимъ Княземъ Кіевскимъ Владиміромъ въ 981 г., о чемъ упоминается въ исторіи Карамзина. Слѣды замка, въ видѣ земляной насыпи, и нынѣ существуютъ среди луговъ дер. Чермна при рѣкѣ Гучвѣ, а недалеко отсюда замѣтны многія могилы, которыя по всему вѣроятію относятся ко временамъ шведскихъ войнъ XVII столѣтія.

Посадъ Ново-Александрія.

Расположенъ на самой границѣ губерніи, при рѣкѣ Вислѣ и при шоссейномъ трактѣ въ Радомскую губ., въ разстояніи отъ города Люблина въ 46 и отъ одноименной станціи Привислянской желѣзной дороги въ 4 верстахъ. Ново-александрія (Пулавы) составляла прежде собственность князей Чарторыйскихъ, кои украсили эту мѣстность красивыми зданіями и паркомъ въ англійскомъ вкусѣ. Домовъ въ Ново-александріи считается 133, въ томъ числѣ каменныхъ 29; жителей 3177 обоего пола душъ. Находятся здѣсь: пристань на рѣкѣ Вислѣ для сплава хлѣба и лѣснаго матеріала, институтъ сельскаго хозяйства и лѣсоводства, православная церковь (въ институтскомъ зданіи), римскокатолическая часовня (приписная къ Острівицкому приходу), еврейская синагога, уѣздная больница, начальное училище; кромѣ уѣзднаго, жандармское и гминное управленія, почтовая контора и телеграфная станція. Изъ промышленныхъ заведеній, существуютъ фабрики: земледѣльческихъ машинъ и костемольня, а близь Ново-александріи въ деревнѣ Вулькѣ-Профейской—большихъ размѣровъ крахмальный заводъ, принадлежащій иностранцу Дю-Талису. Окрестности Ново-александріи тоже весьма живописны. Слѣдуетъ упомянуть посадъ Казиміръ при Вислѣ, съ его древнимъ замкомъ и башнею на высокой горѣ; село Голомбъ тоже при Вислѣ, крѣпость Ивангородъ при впаденіи Вепржа въ Вислу, маіоратное имѣніе князя Паскевича Ивановское село (Демблинъ) съ православною часовнею, въ коей лежитъ тѣло покойнаго князя Паскевича Варшавскаго и супруги Его Свѣтлости, и посадъ Консковолю, при люблинскомъ шоссе, въ разстояніи 7 верстъ отъ Ново-александріи.

ОТЧЕТЪ

ССУДО-СБЕРЕГАТЕЛЬНЫХЪ КАССЪ

ЛЮБЛИНСКОЙ ГУБРНІИ.

1) Ходъ дѣла по открытію кассъ.

По распоряженію Учредительнаго Комитета первоначально учреждены были ссудо-сберегательныя кассы на средства Правительства, и таковыхъ по Люблинск. губ. въ 1869 году открыто 10, по одной въ уѣздѣ, съ основнымъ капиталомъ въ каждой 736 руб. 90 коп., или всего 7369 руб.

Въ 1870 году открыто 20 кассъ по двѣ въ уѣздѣ, съ основнымъ капиталомъ въ каждой 611 руб. 25 коп. или всего 12.225 руб.

Въ 1871 году, когда крестьяне и жители посадовъ увидѣли на практикѣ выгоды, коими уже начало пользоваться сельское населеніе, получая ссуды для удовлетворенія своихъ настоятельныхъ нуждъ, начали поступать ходатайства объ учрежденіи на общественныя средства ссудо-сберегательныхъ кассъ, которыхъ открыто:

	Для гминъ:
Въ 1871 . . .	1
— 1872 . . .	11
— 1873 . . .	19
— 1874 . . .	16
— 1875 . . .	8
— 1876 . . .	13
— 1877 . . .	3
— 1878 . . .	1
разрѣшено къ открытію	2
итого . .	74 на 77 гминъ..

Отдѣльно для посадовъ

Въ 1871 . . .	1
— 1872 . . .	3
— 1873 . . .	2
— 1876 . . .	1
итого . .	7.

Деньги въ основные капиталы этихъ кассъ являлись преимущественно изъ штрафныхъ гминныхъ суммъ, частію изъ суммъ принадлежащихъ крестьянскимъ и посадскимъ обществамъ, изъятыхъ изъ процентнаго обращенія Польскаго Банка, частію пожертвованныхъ сельскимъ населеніемъ и двумя помѣщиками, частію отъ 5% патентнаго сбора въ посадахъ и пошлинъ отъ посвидѣтельствованія нотаріальныхъ актовъ, отъ продажи гминнаго недвижимаго имущества и изъ остаточныхъ гминныхъ суммъ.

Согласно § 4 устава, образовано новыхъ гминныхъ кассъ на казенныя суммы, изъятыя изъ обращенія въ открытыхъ въ 1869 и 1876 годахъ, именно:

въ 1872 году . . .	1
— 1873 . . .	2
— 1874 . . .	3
— 1875 . . .	2
— 1876 . . .	6
— 1877 . . .	2
— 1878 . . .	1
— 1878 разрѣшено къ открытію	8
итого . . .	25 на 26 гминъ.

Такимъ образомъ всѣхъ кассъ въ губерніи открыто:
а) на средства Правительства гминныхъ . 47.
Кромѣ того, разрѣшено къ открытію въ 1878 г. на капиталы, изъятыя по § 4 устава изъ прежнихъ кассъ . . . . . 8.
б) на общественныя средства . . . . 74 (*)
в) посадскихъ 7

Всего . 136.

Затѣмъ есть гминныя кассы въ уѣздахъ:

Люблинскомъ . . .	15.
Любартовскомъ . . .	14.
Ново-Александрійскомъ . .	17.
Бѣлгорайскомъ . . .	14.
Яновскомъ	12.
Красноставскомъ . . .	14.
Холмскомъ	12.
Замостскомъ	12.
Грубешовскомъ . . .	13.
Томашовскомъ . . .	13.
Всего .	136 (**)

Нѣтъ гминныхъ кассъ:

Въ Ново-Александрійскомъ	уѣздѣ въ	2	гминахъ.
— Яновскомъ	уѣздѣ . . . „	1	„
— Холмскомъ	„ . . . „	2	„
— Замостскомъ	„ . . . „	3	„
	итого въ	8	гминахъ.

Изъ числа этихъ гминъ, въ посадѣ Консководѣ, Ново-Александрійскаго уѣзда, составляющемъ отдѣльную гмину, общество выражаетъ нежеланіе имѣть кассу.

(*) Изъ нихъ 2 кассы разрѣшены къ открытію въ 1878 г.
(**) Одна касса на два только селенія Чистая-Дембина и Бараница.

2) *Общій оборотъ всѣхъ кассъ.*

Основной капиталъ на всѣ кассы къ 1-му января 1878 года составлялъ 77.777 руб. 31 коп., пожертвованій въ пользу кассъ 7021 руб. 41 ½ коп., существующихъ вкладовъ процентныхъ и безпроцентныхъ 99929 руб. 16 коп. и наконецъ за исключеніемъ всѣхъ расходовъ чистой прибыли по оборотамъ 47.289 руб. 13 коп.; общая же сумма находящагося во всѣхъ кассахъ въ оборотѣ капитала составляетъ 232.017 руб. ½ коп. Оборотный капиталъ дѣйствующихъ кассъ въ 1877 году увеличился на сумму 20.944 руб. 15 коп., прибыло вкладовъ процентныхъ и безпроцентныхъ 6.743 руб. 28 коп., а годовое приращеніе чистой прибыли 11.165 р. 48 коп. кромѣ пожертвованій. Изъ всего же оборотнаго капитала состояло къ 1-му января 1878 года въ наличности 10.615 руб. 40 ½ коп., а остальные 221.401 руб. 60 коп. состояли въ долгу у заемщиковъ.

Приведенныя цифры достаточно указываютъ о постепенномъ увеличеніи находящихся въ кассахъ капиталовъ, которые при постоянномъ движеніи замѣтно возрастаютъ отъ процентныхъ приращеній.

3) *Основные капиталы.*

По срочнымъ вѣдомостямъ къ 1-му января 1878 года общая сумма основнаго капитала по губерніи составляла 77.777 руб. 31 коп., именно: по кассамъ, открытымъ на средства Правительства 19.382 руб. 64 ½ коп., по кассамъ на обществ. суммы 47.655 руб. 1 ½ коп. и по кассамъ открытымъ изъ прибылей другихъ кассъ по § 4 устава 10.739 руб. 65 коп. Послѣдняя сумма составляется собственно не изъ прибылей другихъ кассъ, а изъ данныхъ первоначально отъ Правительства денегъ, которыя изъ 16 кассъ цѣликомъ переведены въ новыя 16 кассъ; въ прежнихъ же мѣсто изъятыхъ казенныхъ

денегъ заступили собственныя тѣхъ кассъ прибыли. Въ 1878 году открыта еще одна касса и разрѣшено къ открытію 8 кассъ на казенные капиталы, по изъятіи оныхъ изъ прежнихъ кассъ, а кромѣ того открыта одна касса и разрѣшены къ открытію 2 кассы на общественныя средства. Такимъ образомъ общая сумма основнаго капитала въ настоящее время значительно превышаетъ показанную выше сумму. Затѣмъ въ изысканіи основныхъ капиталовъ для открытія въ скоромъ времени кассъ и на остальныя 8 гминъ, на кои не распространяются дѣйствія существующихъ и разрѣшенныхъ къ открытію кассъ, не встрѣчается затрудненія.

СПРАВОЧНЫЙ УКАЗАТЕЛЬ.

РОСПИСАНІЕ

О ПРИХОДѢ И ОТХОДѢ ПОЧТЪ ВЪ ГУБЕРНСКОМЪ ГОРОДѢ ЛЮБЛИНѢ.

	НАИМЕНОВАНІЕ ТРАКТОВЪ.	Время отправленія почтъ.	Время прибытія почтъ.
		Въ какіе дни и часы.	
1.	*По желѣзной дорогѣ на Варшаву:* въ Новую Александр., Ивангородъ, Гарволинъ, Радомъ, Сѣдлецъ и въ другія мѣста за Варшавою, равно во внутреннія, сѣверныя и южныя губ. Имперіи и сѣверныя и западныя губ. Царства, въ Пруссію, Австрію и другіе края.	Ежедневно въ 9½ часовъ утра всякаго рода корреспонденція.	Ежедневно въ 7 час. 55 мин. вечера всякаго рода корреспонденція.
2.	*По желѣз. дорогѣ до Холма:* въ Холмъ, Войславицы, Дубенку, Дрищевъ, Грубешовъ, Долгобычевъ; а чрезъ Ковель въ югозападныя губерніи: Волынскую, Кіевскую и Подольскую.	Ежедневно въ 8 час. 10 мин. вечера всякаго рода корреспонденція.	Ежедневно въ 9 час. 23 мин. утра, всякаго рода корреспонденція.
3.	*По желѣз. дор. до Реіовца:* въ Реіовецъ, Красноставъ, Жолкевку, Замостье, Томашовъ, равно въ Галицію, въ сторону Львова, Ржешова.	Ежедневно въ 8 час. 10 мин. вечера всякаго рода корреспонденція.	По воскресеньямъ, вторникамъ и пятницамъ всякаго рода корреспонд. въ 9 час. 23 мин. утра.
4.	*Островецкій:* въ Красникъ, Яновъ, Бѣлгорай, Сандоміръ, Опатовъ, Завихостъ, Сташовъ, Бускъ и часть Кѣлецкой губерніи.	По средамъ и воскресеньямъ, въ 10 часовъ по полудни простая корреспонденція. По вторникамъ и пятницамъ, денежная и письменная въ 10 часовъ по полудни.	Легкая по вторникамъ и пятницамъ въ 3 часа вечера. Денежная и посылочная по воскресеньямъ и четвергамъ въ 9 час. 25 мин. по полудни.
5.	*Межирѣчскій:* въ Любартовъ, Коцкъ, Радинъ, Межирѣчье, Бѣлу, Кодень, Тересполь и Брестъ Литовскій.	По воскресеньямъ, вторникамъ, средамъ и пятницамъ, въ 5 часовъ по полудни всякаго рода корреспонденція.	По воскресеньямъ, вторникамъ, четвергамъ и пятницамъ въ 4 часа 50 мин. по полудни всякаго рода корреспонд.
6.	Въ Ленчну.	По средамъ и субботамъ всякаго рода корреспонд., въ 9 час. по полудни.	По воскресеньямъ и четвергамъ всякаго рода корреспонденція, въ 6 часовъ утра.
7.	Въ Пяски.	По вторникамъ, четвергамъ и субботамъ въ 12 часовъ дня всякаго рода корреспонденція.	По вторникамъ, четвергамъ и субботамъ въ 9 часовъ утра всякаго рода корреспонденція.

О ПРИХОДѢ И ОТХОДѢ ПОЧТЪ ВЪ УѢЗДНЫХЪ ГОРОДАХЪ.

Въ Любартовѣ.

Почты изъ Люблина приходятъ по воскресеньямъ, вторникамъ, средамъ и пятницамъ въ 7 час. 10 мин. вечеромъ, а спустя 30 мин. отходятъ въ Коцкъ.

Въ Красноставѣ.

Почты изъ Реіовца приходятъ письменныя ежедневно, а тяжелыя по воскресеньямъ, вторникамъ и пятницамъ въ 12 час 40 мин. по полудни.

Изъ Замостья—по понедѣльникамъ, четвергамъ и субботамъ въ 1 часъ 50 мин. по полудни всякаго рода корреспонденія и отправляется въ тѣ же дни въ Реіовецъ.

Изъ Жолкевки—по вторникамъ и пятницамъ въ 11 час. по полудни; отходятъ туда въ тѣ же дни вечеромъ въ 6 часовъ.

Въ Холмѣ.

Почты въ Грубешовъ на Дрищевъ и Тератинъ отходятъ по понедѣльникамъ, средамъ, четвергамъ и субботамъ утромъ всякаго рода корреспонденція, а по воскресеньямъ, вторникамъ и пятницамъ только простая; приходятъ оттуда по воскр., вторникамъ, четвергамъ и пятницамъ вечеромъ всякаго рода кор., а простая—по понедѣльникамъ, средамъ и субботамъ тоже вечеромъ.

Въ Влодаву чрезъ Ловчу отходятъ почты по воскрес., вторникамъ и четвергамъ въ 12 час. дня, а приходятъ оттуда по понед., средамъ и пятницамъ въ 6 часовъ вечера.

Въ Войславицы почты отходятъ по понедѣльникамъ, средамъ и пятницамъ въ 10 часовъ утра, и приходятъ въ тѣ же дни въ $6^1/_2$ часовъ вечера.

Въ Ново-Александріи.

Почты со всякаго рода корреспонд. отходятъ въ Радомъ ежедневно, кромѣ вторника и пятницы, въ 2 часа по полудни, а приходятъ въ тѣ же дни и часы.

Въ Замостьѣ.

Приходятъ почты: изъ Красностава по воскр., вторникамъ и пятницамъ въ $5^1/_2$ час. по полудни всякаго рода корреспонденція, которая и отправляется въ Томашовъ въ 7 часовъ по полудни, а легкая ежедневно въ $4^1/_2$ час по полуд; изъ Томашова получаются по понед., четвергамъ и субботамъ утромъ и отправ. тогда же въ Красноставъ всякаго рода корреспонденція, а простая получается и отправляется утромъ ежедневно.

Изъ Бѣлгорая всякаго рода корреспонденція получается по воскресеньямъ и четвергамъ утромъ, а по вторникамъ въ $2^1/_2$ часа по полуд. простая; отправлется туда же первая по вторникамъ и пятницамъ, а послѣдняя по воскр. вечеромъ.

Изъ Грубешова чрезъ Тышовцы приходятъ почты по вторникамъ и пятницамъ въ $9^1{}_2$ часовъ утра; отправляются туда же въ тѣ же дни вечеромъ.

Въ Грубешовѣ.

Приходятъ почты изъ Холма по понедѣльникамъ, средамъ, четвергамъ и субботамъ вечеромъ всякаго рода корреспонденція, а по воскресеньямъ, вторникамъ и пятницамъ тоже вечеромъ простая;

отправляется въ Холмъ по воскрес., вторникамъ, четвергамъ и пятницамъ утромъ тяжелая, а по понедѣльникамъ, средамъ и субботамъ въ 9 час. утра простая корреспонденція.

Изъ Долгобычева получается почта по воскр. и четвергамъ въ 10 часовъ утра, а отправляется по средамъ и субботамъ въ 6 часовъ вечера.

Изъ Тышовецъ по понедѣльникамъ и четвергамъ въ 10 часовъ утра и отправляется въ тѣ же дни въ 6 часовъ вечера.

Въ Бѣлоракъ.

Изъ Замостья всякаго рода корреспонденція получается по средамъ и субботамъ въ 3 часа 15 м. утра, отправляется въ тѣ же дни въ 8 ч. вечера; простая получается по воскресеньямъ въ 11 час. 40 мин. вечера и отправ. по понед. вечеромъ.

Изъ Янова получается по средамъ и субботамъ въ 7 часовъ утра всякаго рода корреспонденція, а по понедѣльникамъ и четвергамъ въ $3\frac{1}{2}$ часа по полудни простая; отравляются почты въ тѣ же дни въ 6 часовъ вечера.

Изъ Сѣнявы (въ Австріи) чрезъ Тарноградъ приходятъ почты по понед, средамъ и субботамъ въ 2 часа 15 м. по полудни, отправ. въ тѣ же дни въ 8 часовъ вечера.

Въ Яновѣ.

Почты получаются изъ Уржендова и Бѣлгорая тяжелыя по средамъ и субботамъ, первыя утромъ, а послѣднія вечеромъ; легкія по понедѣльникамъ и четвергамъ и отправляются въ тѣже дни.

Въ Томашовъ.

Почты изъ Замостья приходятъ легкія ежедневно въ $8\frac{1}{2}$ час. вечера, тяжелыя по воскрес., вторникамъ и пятницамъ въ $10\frac{1}{2}$ час. вечера; изъ Белжеца (въ Австріи) по воскрес., средамъ и пятницамъ въ 6 час. 45 мин. утра.

Отправляются въ Замостье ежедневно, а тяжелыя по понед., четвергамъ и субботамъ въ 5 час. утра; въ Белжецъ по понед., средамъ и субботамъ въ 8 час. утра всякаго рода корреспонденція.

ПОЧТОВО-ПАССАЖИРСКОЕ ДВИЖЕНІЕ.

Изъ Холма въ Грубешовъ почтовые экипажи отправляются по воскресеньямъ, понедѣльникамъ, вторникамъ, четвергамъ и пятницамъ въ 12 час. дня, а приходятъ въ Грубешовъ въ 6 час. вечера. Отправляются изъ Грубешова по понедѣльникамъ, вторникамъ, средамъ, пятницамъ и субботамъ въ 9 час. утра; приходятъ въ Холмъ въ 3 часа по полудни въ тѣ же дни.

Отъ Реіовецкой желѣзно-дорожной станціи въ Краснославъ пассажирскіе поѣзды отходятъ ежедневно утромъ; приходятъ въ Краснославъ въ $12\frac{1}{2}$ час. дня, въ Замостье въ $4\frac{1}{2}$ час. по полудни и въ Томашовъ въ $8\frac{1}{2}$ час. вечера. Изъ Томашова отправляются тоже ежедневно въ 5 час. утра, приходятъ въ Замостье въ 9 час., въ Краснославъ въ $12\frac{1}{2}$ ч., а въ Реіовецъ $2\frac{1}{2}$ ч. по полуд.

Росписаніе движенія поѣздовъ по Привислянской желѣзной дорогѣ у сего включается.

РОСПИСАНІЕ ДВИЖЕНІЯ ПАССАЖИРСКИХЪ ПОѢЗДОВЪ

ПО ПРИВИСЛЯНСКОЙ ЖЕЛѢЗНОЙ ДОРОГѢ.

ИЗЪ МЛАВЫ ВЪ КОВЕЛЬ.

ЦѢНА МѢСТАМЪ. I кл.	II кл.	III кл.	Разстояніе между станціями.	Названіе станцій.	Поѣздъ почтовый № 1. Прибываетъ на станцію.	Отправляется со станціи.	Поѣздъ смѣшанный № 3. Прибываетъ на станцію.	Отправляется со станціи.
копѣйки.			вер.		Часы и минуты.			
—	—	—		**МЛАВА**	10,48	5,10	3,43	4,24
48	36	20	15 1/2	Конопки	5,41	5,46	4,55	5,00
93	70	39	14 3/4	Цѣхановъ	6,16	6,21	5,30	5.39
144	108	60	17 1/4	Гонсоцинъ	6,56	7,01	6,14	6,19
—	—	—	8	**Свѣрчъ**	—	—	6,35	6,36
201	151	84	10 1/2	Насельскъ	7,38	7,43	6,57	7,01
243	183	102	14 3/4	Ново-Георгіевскъ	8,13	8,18	7,31	7,36
255	192	107	4 1/4	Новый-Дворъ	8,27	8,32	7,45	7,55
297	223	124	13 1/2	Яблонна	8,59	9,04	8,22	8,27
339	255	142	13 1/2	**ПРАГА**	9,31	9,41	8,54	9,04
358	269	150	2 3/4	*ВАРШАВА*	9,51	1,36	9,14	10,40
18	14	10	2 3/4	**ПРАГА**	1,46	1,56	10,50	11,00
93	70	39	25	Отвоцкъ	2,44	2,49	12,00	12,05
—	—	—	10 1/2	**Целестиновъ**	3,09	3,10	12,31	12,32
168	126	70	14 1/2	Пилява	3,38	3,43	1,06	1,15
243	182	101	24 3/4	Соболевъ	4,31	4,36	2,15	2,24
306	230	128	21	Ивангородъ	5,16	5,31	3,15	3,30
372	279	155	22	Новая-Александрія	6,13	6,18	4,23	4,29
—	—	—	8 1/4	**Клементовице**	6,35	6,36	4,49	4,50
444	333	185	15 1/2	Наленчовъ	7,07	7,11	5,27	5,31
—	—	—	11 1/2	**Конопница**	7,34	7,35	5,59	6,00
507	380	211	10	**ЛЮБЛИНЪ**	7,55	8,10	6,24	6,38
549	412	229	14	Минковице	8,38	8,43	7,12	7,17
606	455	253	19	Травники	9,21	9,26	8,03	8,10
657	493	274	16 3/4	Реіовецъ	10,00	10,05	8,51	8,56
711	533	296	18	Холмъ	10,41	10.51	9,40	9,50
765	574	319	18	Дорогускъ	11,27	11,30	10,34	10.39
822	617	343	19 1/4	Любомль	12,07	12,12	11,26	11,31
888	666	370	21 1/4	Маціовъ	12,53	12,56	12,22	12,27
960	720	400	24 1/2	**КОВЕЛЬ**	1,44	2,25	1,26	—

ИЗЪ КОВЕЛЯ ВЪ МЛАВУ.

ЦѢНА МѢСТАМЪ. I кл.	II кл.	III кл.	Разстояніе между станціями.	Названіе станцій.	Поѣздъ почтовый № 2. Прибываетъ на станцію.	Отправляется со станціи.	Поѣздъ смѣшанный № 4. Прибываетъ на станцію.	Отправляется со станціи.
копѣйки.			вер.		Часы и минуты.			
—	—	—	24 1/2	**КОВЕЛЬ**	—	3,45	—	2,35
75	57	32	21 1/4	Маціовъ	4,33	4,38	3,34	3,39
138	104	58	19 1/4	Любомль	5,19	5,23	4,30	4,35
198	149	83	18	Дорогускъ	6,00	6,05	5,22	5,27
252	189	105	18	Холмъ	6,41	6,50	6,11	6,21
306	230	128	16 3/4	Реіовецъ	7,26	7,33	7,05	7,10
354	266	148	19	Травники	8,07	8,12	7,51	7,56
411	309	172	14	Минковице	8,50	8,55	8,42	8,47
453	340	189	11 1/2	**ЛЮБЛИНЪ**	9,23	9,39	9,21	9,49
—	—	—	10	**Конопница**	9,59	10,00	10,13	10,14
519	390	217	15 1/2	Наленчовъ	10,23	10,27	10,42	10,47
—	—	—	8 1/4	**Клементовице**	10,58	10,59	11,24	11,25
588	441	245	22	Новая-Александрія	11,16	11,21	11,45	11,52
654	491	273	21	Ивангородъ	12,03	12,18	12,45	1,19
717	538	299	24 3/4	Соболевъ	12,58	1,03	2,10	2,20
792	594	330	14 1/2	Пилява	1,51	1,56	3,20	3,29
—	—	—	10 1/2	**Целестиновъ**	2,27	2,28	4,03	4,04
867	651	362	25	Отвоцкъ	2,45	2,50	4,30	4,35
942	707	393	2 3/4	**ПРАГА**	3,38	3,48	5,35	5,45
961	721	401	2 3/4	*ВАРШАВА*	3,58	6,30	5,55	7,06
18	14	10	13 1/2	**ПРАГА**	6,40	6,50	7,16	7,26
60	45	25	13 1/2	Яблонна	7,17	7,22	7,53	7,58
102	77	43	4 1/2	Новый-Дворъ	7,49	7,54	8,25	8,30
114	86	48	14 3/4	Ново-Георгіевскъ	8,03	8,08	8,39	8,44
156	117	65	10 1/4	Насельскъ	8,38	8,43	9,14	9,19
—	—	—	10 1/2	**Свѣрчъ**	—	—	9,40	9,41
213	160	89	8	Гонсоцинъ	9,20	9,25	9,57	10,01
264	198	110	17 1/4	Цѣхановъ	10,00	10,07	10,36	10,43
309	232	129	14 3/4	Конопки	10,37	10,42	11,13	11,18
357	268	149	15 1/2	**МЛАВА**	11,13	12,20	11,49	12,17

ИЗЪ ИВАНГОРОДА ВЪ ЛУКОВЪ.

—	—	—	18	**ИВАНГОРОДЪ**	—	12,25	—	—
54	41	23	19	Леопольдовъ	1,00	1,05	—	—
111	84	47	17	Кржывда	1,42	1,47	—	—
—	—	—	4	Луковъ (Прив)	2,22	2,27	—	—
174	131	73		**ЛУКОВЪ** (Тересп.)	2,35	3,23	—	—

ИЗЪ ЛУКОВА ВЪ ИВАНГОРОДЪ.

—	—	—	4	**ЛУКОВЪ** (Тересп.)	—	4,15	—	—
—	—	—	17	Луковъ (Прив.)	4,23	4,28	—	—
66	50	28	19	Кржывда	5,03	5,08	—	—
120	90	50	18	Леопольдовъ	5,45	5,50	—	—
174	131	73		**ИВАНГОРОДЪ**	6,25	—	—	—

ТАБЛИЦА

ВЗАИМНАГО РАЗСТОЯНІЯ УѢЗДНЫХЪ ГОРОДОВЪ ЛЮБЛИНСКОЙ ГУБЕРНІИ

(по почтовому тракту).

	Версты.								
	до Новой-Александр.	до Любартова.	до Янова.	до Бѣлгорая.	до Томашова.	до Замостья.	до Краснограва.	до Холма.	до Грубешова.
Г. Люблинъ . . .	44½	24	83½	118¼	114	83	49½	66	108
Посадъ Ново-Александрія .		68½	127½	162¾	158½	127½	94	110¼	152½
г. Любартовъ . .			107½	142¼	138	107	73½	89¾	132
„ Яновъ				34¾	118¼	87¼	120¾	150¾	145¾
„ Бѣлгорай . . .					83½	52½	86	116	111
„ Томашовъ . . .						31	64½	94½	80½
„ Замостье . . .							33½	63½	58½
„ Краснославъ . .								30	58½
„ Холмъ									50¾

Ярмарки.

Важнѣйшія ярмарки въ Люблинской губерніи бываютъ въ слѣдующіе дни:

Въ губ. г. Люблинѣ 6 ярм.: въ понедѣльникъ на Страстной недѣлѣ, на другой день (вторникъ) Духова дня, трехдневная; въ понедѣльникъ послѣ св. Бернарда, трехдневная; послѣ св. Михаила; послѣ Всѣхъ Святыхъ и предъ Рождествомъ Христовымъ.

Въ уѣзд. г. Любартовѣ—6 ярм. по вторникамъ: послѣ празд. Богоявленія Господня; на Страстной недѣлѣ; послѣ св. Станислава; послѣ св. Анны; послѣ св. Варѳоломея; послѣ св. Діонисія.

Въ уѣзд. г. Яновѣ—8 ярм.: послѣ новаго года, послѣ Срѣтенія Господня; послѣ св. Казиміра, послѣ Обрѣтенія и Воздвиженія св. Креста, послѣ Рожд. Іоанна Предтечи, послѣ Всѣхъ Святыхъ и послѣ Неп. Зач. Пр. Дѣвы.

Въ уѣзд. г. Замостьѣ—6 ярм. по понедѣльникамъ: послѣ св. Григорія Богослова 25 января; послѣ 1-го и 2-го обрѣт. Главы Іоанна Предтечи 24-го февраля (8-го марта); послѣ Вознесенія Господня по Юліан. календ.; послѣ празд. св. ап. Петра и Павла; по Рождествѣ Пресв. Богородицы; послѣ Великомуч. Дмитрія Солунскаго 26 октября (7 ноября).

Въ уѣзд. г. Бѣлгоракъ—6 ярм. по вторникамъ: послѣ Богоявленія Господня; послѣ 1-го и 2-го Обрѣт. Чес т. главы Іоанна Предтечи 24 февраля

(8 марта); послѣ Благовѣщенія Пр. Богородицы, послѣ Явленія чудотвор. образа Пресв. Богородицы Казанскія $^{8}/_{20}$ іюля; послѣ Успенія Пр. Богородицы; послѣ Ап. Іоанна Богослова 26 сентяб. (8 октября).

Въ уѣзд. г. Красноставъ—6 ярм. по вторникамъ: по Срѣтеніи Господнемъ по Юліан. календ.; послѣ св. 40 муч. Севастійскихъ $^{9}/_{21}$ марта; послѣ Рожд. св. Іоанна Предтечи 24 іюня (6 іюля); послѣ св. Равноапост. Велик. Князя Владиміра $^{15}/_{27}$ іюля; послѣ Воздвиженія Креста Господня $^{14}/_{26}$ сентяб.; послѣ св. Великомуч. Екатерины 24 нояб. (6 декаб.).

Въ уѣзд. городѣ Холмъ—6 ярм. по вторникамъ по юліан. календ.: послѣ Благовѣщ. Пр. Богород.; послѣ св. Николая Чудотворца 9 мая; предъ днемъ Рожд. Предтечи и Крестителя Іоанна; послѣ Рождества Пресв. Богородицы; послѣ Покрова Пр. Богородицы; послѣ ап. Андрея Первозваннаго.

Въ уѣзд. г. Грубешовъ—6 ярм. по Юліан. календ.: послѣ Крещенія $^{6}/_{18}$ января; послѣ 40 муч. Севастійскихъ $^{9}/_{21}$ марта; послѣ Великомуч. Георгія Побѣдоносца 23 апрѣля (5 мая); послѣ Успенія Пр. Богородицы $^{15}/_{27}$ августа; послѣ Рождества Богородицы $^{8}/_{20}$ сентября и послѣ праздника Пр. Богородицы Казанской 22 октября (3 ноября).

Въ уѣзд. г. Томашовъ—6 ярм. по средамъ по Юліан. календ.: послѣ Богоявленія Господня; послѣ ап. и еванг. Марка 25 апрѣля (7 мая); послѣ Рожд. Пр. Богородицы $^{8}/_{20}$ сентября; послѣ Ап. Ѳомы $^{6}/_{18}$ октября и послѣ великомуч. Дмитрія Солунскаго 26 октября (7 ноября).

Въ пос. Ново-Александріи—12 однодневн. ярмарокъ: $^{18}/_{30}$ января, $^{2}/_{14}$ февраля, $^{9}/_{21}$ марта, $^{11}/_{23}$ апрѣля, $^{3}/_{15}$ мая, 22 мая (3 іюня), 20 іюля (1 августа), 20 августа (1 сентября), 22 сентяб. (4 октября), 23 октября (4 ноября) и $^{1}/_{13}$ декабря.

Въ безуѣзд. г. Ленчнѣ любартовс. уѣзда—6 ярм.: въ понедѣльникъ, послѣ Богоявленія Господня; во вторникъ, послѣ св. Іосифа; въ пятницу, послѣ праздника Тѣла Христова, восьмидневная; въ понедѣльникъ послѣ св Магдалины; въ день св. Идза 20 августа (1 сентября), десятидневная (большой привозъ товаровъ изъ Имперіи: лошади и скотъ); въ понедѣльникъ предъ днемъ св. Николая.

Въ безуѣзд. г. Красникѣ яновскаго уѣзда—6 ярм. по Григор. календ.: послѣ Богоявленія Господня; послѣ Верб. воскресенія; послѣ св. Антонія; послѣ Успенія Пр. Богородицы; послѣ св. Франциска Сераф. и послѣ св. Мартина.

Въ безуѣзд. г. Щебрешинѣ замостскаго уѣзда—6 ярм. по вторникамъ: послѣ 4 й недѣли Великаго поста по Юліан. календ.; предъ днемъ Великомуч. Георгія 23 апрѣля (5 мая); предъ днемъ св. Іоанна Крестителя; послѣ Успенія Пр. Богородицы; предъ днемъ св. Іоанна Богослова 26 сентября (8 октяб.) и предъ днемъ св. Николая $^{6}/_{18}$ декабря.

Въ безуѣзд. г. Дубенкѣ грубешовскаго уѣзда—2 ярм. по вторникамъ: послѣ празд. Богоявленія и по Сошествія св. Духа, по Юліан. календ.

Въ пос. Крешовѣ бѣлгорайскаго уѣзда—6 ярм.: во вторникъ послѣ 40 муч. $^{9}/_{21}$ марта; въ пятницу

послѣ Вознесенія Господня; послѣ Успенія Пр. Богородицы; послѣ Усѣк. главы св Іоанна 29 августа (10 сентяб.); послѣ св. еванг. Луки $^{18}/_{30}$ октября и предъ днемъ св. Николая $^{6}/_{18}$ декабря.

Въ пос. Тышовцахъ томашовскаго уѣзда по Юліан. календ.—5 ярм. по средамъ: послѣ Рожд. Христова 25 декабря (6 января); послѣ Георгія Побѣдоносца 23 апрѣля (15 мая); послѣ Рожд. св. Іоанна Предтечи 24 іюня (6 іюля); послѣ Усѣк. Главы Предтечи 29 августа (10 сентября) и послѣ празд. Пресв. Богородицы Казанской 22 октября (3 ноября).

Въ пос. Ходлѣ люблинскаго уѣзда—6 ярм. по понедѣльникамъ: послѣ Крещенія 27 декабря (8 января); послѣ св. Марка $^{12}/_{24}$ марта; послѣ св. Филипа 19 апрѣля (1 мая); послѣ св. Онуфрія 31 мая (12 іюня); послѣ Рождества Пресв. Богородицы 27 августа (8 сентября) и послѣ св. Леонарда 27 октября (8 ноября).

ДОПОЛНЕНІЕ.

По отпечатаніи первыхъ листовъ настоящей книжки,—согласно Высочайше утвержд. 30-го мая 1878 года новыхъ штатовъ казенныхъ палатъ, послѣдовали **по Люблинской Казенной Палатѣ** съ 1-го января 1879 г. слѣдующія **перемѣны:**

Вмѣсто прежнихъ двухъ отдѣленій казначействъ и податей и сборовъ, образованы три. Начальникомъ I-го отдѣленія назначенъ ассесоръ отдѣленія государственныхъ имуществъ, титул. сов. Иванъ Степановичъ *Безсоновъ;* начальникомъ II-го отдѣленія—начальникъ отдѣленія податей и сборовъ, коллежскій совѣтникъ Петръ Аѳанасьевичъ *Соколовъ* и начальникомъ III-го отдѣленія—начальникъ отдѣленія казначействъ, статскій совѣтникъ Іосифъ Фридриховичъ *де-Пребыхъ*.

На мѣсто старшаго дѣлопроизводителя по канцеляріи Качоровскаго, переведеннаго въ Плоцкую казенную палату, секретаремъ палаты назначенъ чиновникъ особыхъ порученій, тит. сов. Дмитрій Никифоровичъ *Тихомировъ*.

На мѣсто надв. сов. Лоевскаго, переведеннаго въ Плоцкую губернію, на долж. казначея томашовскаго уѣзднаго казначейства назначенъ кол. совѣтникъ Иванъ *Медвѣдскій*.

По Акцизному Управленію: Надзирателемъ акцизныхъ сборовъ 2-го округа (въ Холмѣ) назначенъ съ 1-го марта коллежскій ассесоръ Константинъ *Мальчевскій*.

ОГЛАВЛЕНІЕ
ПАМЯТНОЙ КНИЖКИ.

Стр.

Церковный календарь . . . . . I—XLVII.

МѢСТНЫЙ АДРЕСЪ-КАЛЕНДАРЬ.

Варшавскій Генералъ-Губернаторъ . . . 1.
Люблинскій Губернаторъ и состоящая при немъ канцелярія . . . . . 1—2.
Губернское Правленіе . . . . . 2.
Люблинское Губернское по крестьянскимъ дѣламъ присутствіе . . . . . 5.
Губернское по воинской повинности присутствіе . . . . . 6.
Губернскій Совѣтъ общественнаго призрѣнія 7.

Уѣздныя управленія.
- Люблинское . . . . . 8.
- Любартовское . . . . . 9.
- Ново-Александрійское . . . . . 10.
- Яновское . . . . . 11.
- Замостское . . . . . 12.
- Бѣлгорайское . . . . . 13.
- Красноставское . . . . . 14.
- Холмское . . . . . 15.
- Грубешовское . . . . . 16.
- Томашовское . . . . . 17.

Управленіе Полиціймейстера г. Люблина . . 18.
Городовые магистраты . . . . . —
Уѣздныя присутствія по воинской повин. . . 21.
Уѣздные совѣты обществен. призр. . . . . 24.

Стр.
Больницы . . . . . 28.
Домы призрѣнія . . . . . 29.
Уголовныя тюрьмы въ Люблинѣ и Яновѣ . 30.
Люблинская губернская почтовая контора . 31.
Уѣздныя почтовыя конторы . . . . . —
Почтовыя отдѣленія . . . . . 32.
Смотрители почтовыхъ станцій . . . . . 33.
Телеграфныя станціи . . . . . 34.
Люблинская Казенная Палата . . . . . 35.
Люблинское губернское казначейство . . . 37.
Уѣздныя казначейства . . . . . —
Лѣсныя управленія . . . . . 39.
Акцизное управленіе . . . . . 41.
Контролеры табачныхъ фабрикъ . . . . 42.
Пограничная стража . . . . . 43.
Таможни . . . . . 47.
Люблинская дирекція земск. кред. общества 48.
Люблинское отдѣленіе Польскаго Банка . . —
Институтъ въ Новой-александріи . . . . 49.
Холмская учебная дирекція . . . . . 50.
Холмская мужская гимназія . . . . . —
Холмское Маріинское женское училище . . 51.
Холмская учительская семинарія . . . . 52.
Люблинская мужская гимназія . . . . . —.
Люблинская женская гимназія 54
Грубешовская прогимназія . . . . . —
Замостская мужская прогимназія . . . . 55.
Замостская женская прогимназія . . . . —
Люблинская Контрольная Палата . . . . 56.
XI округъ Путей Сообщенія . . . . . 57.
Управленіе Привислянской желѣзной дороги 58.
Привислянское технич. желѣзно дорож. училище —
Люблинскій окружный судъ . . . . . 59.
Съѣздъ мировыхъ судей 1-го округа . . . 62.

Стр.
Гминные суды 1-го Люблинскаго округа . 63.
Съѣздъ мировыхъ судей 2-го округа . . 66.
Гминные суды 2-го Замостскаго округа . 67.
Управленіе люб. губ. воинскаго начальника 71.
Управленіе Люб. уѣзд. воинскаго начальника —
Управл. красностав. уѣзд. воинск. начальника —
Люблинская мѣстная команда . . . . . —
Яновская мѣстная команда . . . . . 72.
Люблинскій военный госпиталь . . . . . —
Управленіе Ивангородскаго коменданта . . —
Ивангородское крѣпост. инженер. управленіе 73.
Ивангородскій военный госпиталь . . . . —
Ивангородская крѣпостная бригада . . . 74.
Военно-судное вѣдомство . . . . . —
Люблинское губернское жандарм. управленіе —
Начальники уѣзд. жандармскихъ управленій —
Люблинское отдѣленіе варшавскаго жандарм. полицейскаго управленія желѣз. дорогъ 75.
Смотрители провіантскихъ магазиновъ . . —
Войска расположенныя въ губерніи . . . —
Вѣдомство православнаго исповѣд., приходы и приходское духовенство . . 77.
„ римско-католическ. исповѣданія . 84.
„ лютеранскаго исповѣданія . . 94.

ОТДѢЛЪ СТАТИСТИЧЕСКІЙ.

Перечень событій въ Люблинской губерніи за послѣднее время . . . . . 97.
Мѣстный статистическій обзоръ . . . 102—117.
Списокъ городовъ и сельскихъ гминъ, съ указаніемъ гмин. судеб. округовъ 119.
Списокъ фабрикъ и заводовъ . . . . . 127.
Статистика губернскаго и уѣздн. городовъ 135.
Отчетъ ссудо-сберегательныхъ кассъ . . 151.

СПРАВОЧНЫЙ УКАЗАТЕЛЬ.

Стр.

Росписаніе прихода почтъ въ Люблинѣ и въ уѣздныхъ городахъ . . . . 159.
Почтово-пассажирское движеніе . . . . 162.
Росписаніе движенія поѣздовъ по Привислян. желѣзной дорогѣ (прилож.).
Таблица взаимнаго разстоянія городовъ . 163.
Ярмарки . . . . . 164.

Приложенія:

Виды: Дома занимаемаго губ. правленіемъ и магистратомъ въ Люблинѣ, люблинскаго вогзала желѣзной дороги, православной церкви въ Яновѣ и часовни въ Холмѣ.

Почтовая карта Люблинской губерніи, съ указаніемъ Привислянской желѣзной дороги и почтовыхъ трактовъ.

ПОЧТОВАЯ КАРТА
ЛЮБЛИНСКОЙ ГУБЕРНІИ.

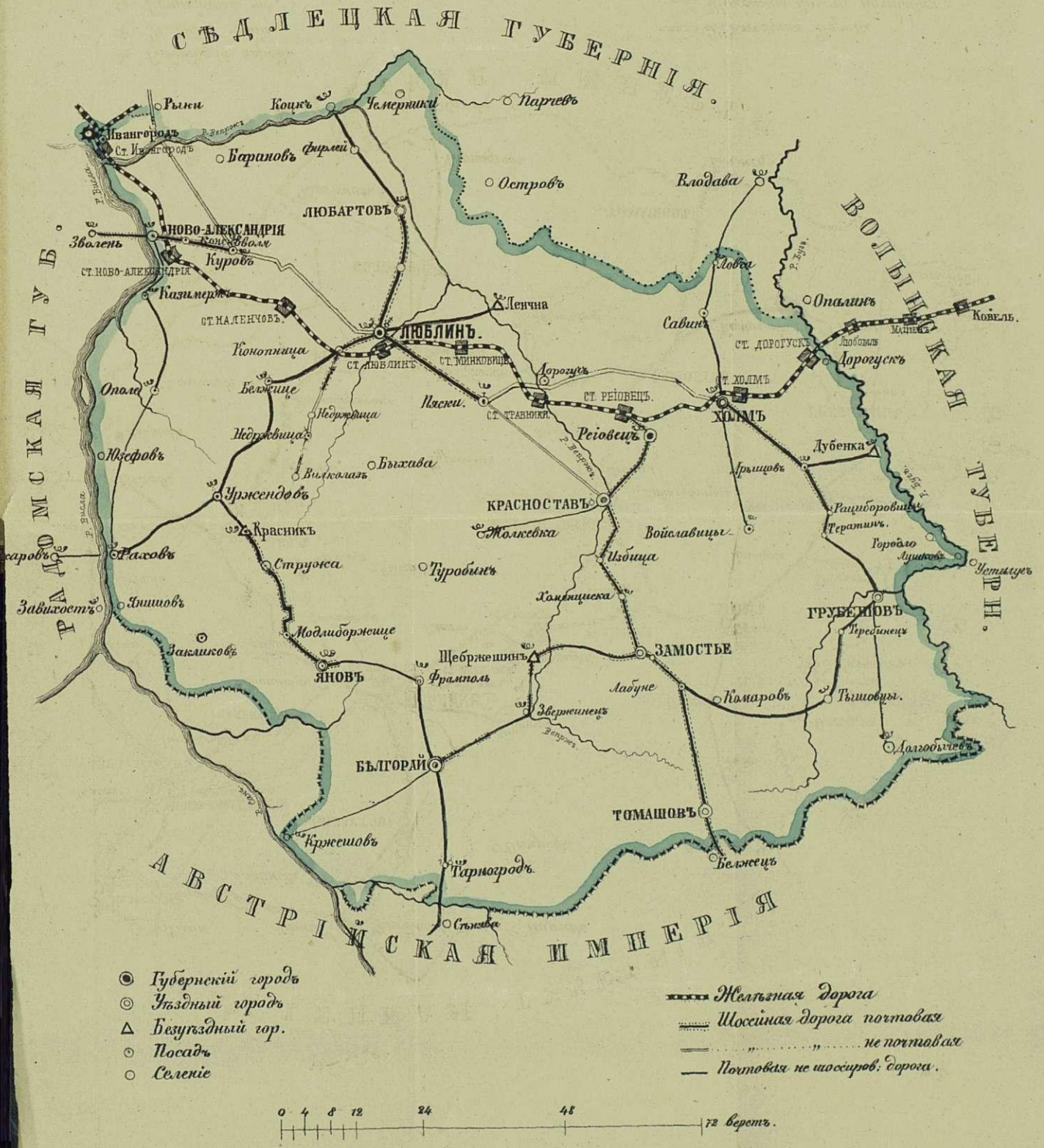

Въ Лит. Губернскаго Правленія.

10739
Fg

С595 Лю6
П15
1879 г.